Bakliyat - Hububat

BİRLİK

Dünya Bakliyat Kongresi Çeşme'de Yapıldı

53 ülkeden 600 katılımcı

Bir Başarı Öyküsü: Silopi'den TÜSİAD Üyeliğine

Yumuktepe'de 9 Bin Yıllık Bakliyat Bulundu

Karamanoğlu Mehmet Bey'den Bisküvi'nin Başkentine

184 Ova Korumaya Alınıyor

2016 Dünya Bakliyat Yılı nasıl ilan edildi?

Çukurova ismi nereden geliyor?

Kaliteli Tohum Bakliyat Üretimini Arttıracak

Benim Kentlerim: Adana

Arbel: Bakliyatın Dünya Lideri

TüRKLER ÖNEMLi OYUNCU

"Gelecek 40 yılda, son 10 bin yılda üretilen kadar bakliyat üretmeliyiz."

ARBELLA ÜZÜM ÇEKİRDEKLİ MAKARNA

SAĞLIKLI, YENİLİKÇİ, FAYDALI

ÖDÜLLÜ

Üzüm çekirdeği ile sağlıklı, Türkiye ve Dünya pazarlarında yenilikçi, antioksidan ve antiaging etkisi ile faydalı, Sial **"World Tour 2016"** Türkiye birincisi ödülü ile tescilli, gururlu ve mutluyuz...

TÜRKİYE'nin GURURU

COUNTRY WINNER
WORLD TOUR
SIAL
2016

ARBELLA®

www.arbella.tv

/arbellamakarna

KÜNYE

İmtiyaz Sahibi:
Akdeniz Hububat, Bakliyat,Yağlı Tohumlar Ve Mamulleri İhracatçıları Birliği Başkanı
Mahmut Arslan

Yazı İşleri Müdürü
Okan Şenel

Yayın Yönetmeni
Mirza Turgut

Yayın Kurulu
Mahmut Arslan
Ö.Abdullah Özdemir
Şerafettin Memiş
Rişal Irmak
Ayhan Kahraman
Bekir Serttaş
Doğan Narin
Hüseyin Nuri Çomu
Sabahattin Memiş
Hüseyin Tekin
Ömer Nazım Boynukalın
Sabahattin Memiş
Hüseyin Arslan

Akdeniz Hububat, Bakliyat, Yağlı Tohumlar ve Mamulleri İhracatçılar Birliği Dergisi

Yıl:1 Sayı: 1
2 Ayda Bir Yayınlanır.

Başkandan,

Ulusal Bakliyat Konseyimizin talebi, Hükümetimizin önerisi üzerine, Birleşmiş Milletler 2016 yılını "Dünya Bakliyat Yılı" ilan etti. Ardından Dünya Bakliyat Konfederasyonu geçen yıl aldığı bir kararla bu yıl ki kongresini **Türkiye'de yapmaya karar** verdi.
Mayıs ayı sonunda yapılan Dünya Bakliyat Kongresi Ülkemiz için son derece yararlı bir süreci ifade etti. 53 ülkenin Bakliyat sektörünün önemli oyuncuları İzmir/Çeşme'de çeşitli görüşmeler yaptılar ve Bakliyat'ın geleceği konusunda önemli kararlar alındı.
Başta **Hükümetimiz olmak üzere emeği geçen tüm kurum ve kuruluşlara teşekkür ediyorum.**
Bakliyat kongresinin en önemli mesajı; gelecek **40 yılda geçmiş 10 bin yılda üretilen kadar Bakliyatın üretilmesi gerektiği idi.** Bu nedenle üretici ve tüketici ülkelerin, kayıpları önleyici **yeni önlemler alması konusunda yeni fikirler ve projeler** tartışıldı.

Hükümetimizin İsrail ve Rusya ile yeni ilişkiler kurması ve barış ortamını güçlendirici politikaları hepimizi olduğu gibi Bakliyat, Hububat sektörünü de sevindirmektedir. Biz, her iki ülke ile geliştirilen yeni politikaları destekliyoruz. Bu durum ihracatımızı önemli oranda etkileyecektir.
Akdeniz Hububat Bakliyat Yağlı Tohumlar ve Mamulleri İhraçatçılar Birliği olarak, Gıda Tarım ve Hayvancılık Bakanlığımız başta olmak üzere, tüm kuruluşlarımızla işbirliği ve dayanışma içinde çalışmaktayız.
Hem sektör olarak yaptıklarımızı hem de yapmamız gerekenleri paylaşacağımız **BİRLİK dergisi ilk sayısı ile sizlerin huzurundadır.**
Dergimiz Hububat-Bakliyat ağırlıklı olmakla birlikte genel olarak Tarım'ın sorunlarını ele alacaktır.
Bu arada kentlerimizin tarihsel öyküleri, sosyal ve kültürel yapılarına ilişkin kimi önemli yazılarda yer alacaktır.
Mersin-Yumuktepe'de 9 bin yıllık mercimeğin bulunması çok önemli bir gelişme olarak not edilmelidir. **Dergimiz bu konuya özel önem vermiştir.** Öte yandan özellikle **ihracat alanındaki başarı öyküleri de**, dergimizin kapsama alanı içinde olacaktır.
Gıda Tarım ve Hayvancılık Bakanlığımızın yeni proje ve vizyonlarını dergimiz sayfalarında bulacaksınız.
Mersin Ticaret Borsamızın kurduğu Tohumculuk A.Ş. çok önemli bir görevi yerine getiriyor; Çünkü **iyi tohum iyi Bakliyat demek.**
Sıkılmayacağınızı umuyorum

Mahmut ARSLAN
Akdeniz Hububat, Bakliyat, Yağlı Tohumlar
ve Mamulleri İhracatçılar Birliği Başkanı

İÇİNDEKİLER

Türkler Önemli Oyuncu 06

Karamanoğlu Mehmet Bey'den Bisküvinin Başkentine 14

Yumuktepe'de Uygarlık Mercimekle Mi Başladı? 18

Bakliyatın Dünya Lideri 22

Çukurova Adı Nereden Geliyor? 24

Bir Başarı Öyküsü: Silopi'den TÜSİAD Üyeliğine 28

Bakliyat Yılı Nasıl İlan Edildi? 32

Konstantin Mavromati 34

Bakliyatın Yükselen Yıldızı Memişoğlu Tarım 38

Bakliyat Üretimi Kaliteli Tohumla Artacak 39

Bakliyat Tüket Sağlığını Koru 42

Benim Kentlerim Adana
Mirza Turgut'un Kaleminden 46

Başkanlar Kurulu Başkanı Zeki Kıvanç 51

184 Ova Korumaya Alınıyor 52

Konsolos Çiçeği Nereden Geldi? 56

Verimli Tarım ve Güvenli Gıda İçin İTÜ 59

Çalışma Hayatında Yeni Dönem 63

Dünya Bakliyat Üretimi ve Başlıca Üretici Ülkeler 65

Mersin'de Varlık Vergisi Nasıl Uygulandı? 70

AKİB 2016 Mayıs Ayı İhracat Rakamlar Değerlendirmesi 72

ereden geliyor?

KİLİKYA'DAN ROVA'YA

ye, Lemas çayı ile İskenderun arasını Ova-
ntalya arasını da Taşlık Kılıkya olarak ad-
şeline,Ovalık Kılıkya Çukurova'ya dönüştü.

4

28

8

Türkçe'nin B

Mevlana'nın ilk yurd
de doğmu yeri olarak g
bey 13 Mayıs 1277'de şöyle
günden sonra hiç kimse saray
ve meydanlarda Türk dilinden b
cak."

14

46

Mirza Turgut'un Kaleminden

06

DÜNYA B
KONG
K D

18

DÜNYA BAKLİYAT KONGRESİNE TÜRK DAMGASI

Dünya Bakliyat Kongresi 19 Mayıs ile 23 Mayıs tarihleri arasında İzmir Çeşme'de yapıldı.
53 ülkeden 600'ü aşkın konuk katıldı.
Bir çok ülkeden Bakan, bakan yardımcısı, müsteşar konumundaki kişilerin katılmış olması, Dünya bakliyat üretimi ve ticaretinin sorunlarının enine boyuna konuşulmasını sağladı.
GPC (Dünya Bakliyat Konfederasyonu-Global Pulse Confederation) Başkanı Hüseyin Arslan'ın açılış konuşması çok doyurucu idi. Pürüzsüz ingilizcesiyle, sakin ama etkileyici konuşması dopdolu salonda büyük beğeni topladı. Bakliyatın küresel sorunlarını tek tek dile getiren Arslan'ın konuşmasından bazı başlıklar şöyleydi:
BM'nin Türk hükümetinin önerisi ile 2016 yılını Dünya Bakliyat yılı olarak ilan etmesi Bakliyatın farkındalığı için çok önemli bir gelişmedir..
Bakliyat insan sağlığını koruyan, diyabet ve şeker hastalığı, kronik rahatsızlıklarla mücadelede, kalp rahatsızlıklarını kontrol etmede, kolesterol ve anemiyi önlemede önemli bir besin grubudur.
Bugüne kadar Dünya'da BAKLİYATA ALERJİSİ olan çıkmadı.

Dünya Bakliyat Konferansı 19-22 Mayıs 2016 tarihleri arasında İzmir Çeşme'de yapıldı.

Bakliyat insan için sağlıklı olduğu kadar çevre ve toprak için de son derece faydalıdır. Çünkü Bakliyat toprağın azotunu geri veriyor böylece daha az gübre kullanılıyor.
Bakliyat Obezite ile mücadele de önemli bir besin kaynağıdır.
Bakliyat glütensiz ve bitkisel protein yönü en yüksek olan ürün grubudur.
Su kaynaklarının giderek azaldığı bir Dünya'da suya az ihtiyaç duyması nedeniyle Bakliyat tercih nedenlerinden birisidir.
Bakliyat, GDO içermeyen, glütensiz ve bitkisel proteini en yüksek ürün grubudur.
Bakliyatın %40'ı tarla ve marketlerde kayba uğra-

Başkan Arslan: "Önümüzdeki 40 yıl için geçmiş 10 bin yılda ürettiğimiz kadar bakliyat üretmeliyiz"

maktadır.
Bakliyatta son kullanma tarihi yerine tavsiye edilen kullanma tarihi geçerli olmalıdır.
Çünkü Bakliyat 5 yıl, 10 yıl hatta 100 yıl kadar dayanaklıdır.
Fransa ve İtalya Bakliyat için geri dönüşüm seferberliği başlattı. Bu durum Dünya'daki açlık meselesine de çözüm odaklı bir gelişmedir..

ÖNÜMÜZDEKİ 40 YIL İÇİN GEÇMİŞ 10 BİN YILDA ÜRETTİĞİMİZ KADAR BAKLİYAT ÜRETMELİYİZ.

Bunun için Küresel Bakliyat ticaretinin daha çok serbest olmasını istiyoruz.
Bakliyat üretiminin artması için hükümetlerin devlet teşvikleri vermesini öneriyoruz.

Mersin Yumuktepe'de yapılan kazılarda 9 bin yıl öncenin Bakliyatları bulunmuştur.
Dünya Bakliyat Konfederasyonuna her yıl bir ülkede KONGRE toplamaktadır. Önümüzdeki yıl Kanada'da yapılacak.

6 yıl aradan sonra yeniden Türkiye yapılmasının nedeni Dünya Bakliyat yılının Türkiye tarafından önerilmiş olmasındandır.
Evet, Dünya Bakliyat Konfederasyonu Başkanı Hüseyin Arslan'ın konuşmasının satır başları kısaca böyleydi.

KONGREDEN KISA NOTLAR

* Toplantı 19 Mayıs akşamı Kokteylle açıldı.
* 20 Mayıs'ta Hüseyin Arslan KONGRENİN açılışını yaptı.
* Ardından Hindistan Tarım Bakan Yardımcısı, Sirilanka Tarım Bakanı. Arjantin Tarım Bakan yardımcısı, Türkiye Tarım bakan yardımcısı gibi birçok ülkenin yetkili isimleri konuşma yaptı.
* Konuşmalar simültane çevrildi.
* Hindistan ve Arjantin yetkililerinin konuşmaları dikkatimi çekti.
* Hindistan son yıllarda Bakliyat'ta etkili bir ülke olmuş. Çiftçiye devlet desteği veriyor. Ulusal tarım piyasası oluşturulurken elektronik bir platform kurularak çiftçilerin online ortamında buluşmaları sağlanmış.

* Arjantin yetkilisi herkesi kendi ülkesine yatırım yapmaya davet etti. "Tarım alanlarımız ve su kaynaklarımız bol, gelin her türlü teşvik yapmaya hazırız" derken bakliyat üretiminde son dönemde önemli mesafe aldıklarını da dile getirdi.
* Mersin Yumuktepe'de Dr. Burhan Ulaş, Mahmut Arslan'ın desteği ile yaptığı kazılarda bakliyatın 9 bin yıllık tarihini bulmuştu.
* Bakliyat Kongresinde en çok dikkat çeken Burhan Ulaş Hoca'nın 9 bin yıllık Bakliyat örneklerin sergiledi pano oldu.
* Öte yandan Arbella makarnasının düzenlediği Uluslararası FOTOĞRAF SERGİSİ DE DİKKAT ÇEKTİ.
* Ayrıca 22 Mayıs akşamı Arbella Fotoğraf Yarışmasında derece alanlarla ilgili tanıtım ve kokteyli yapıldı.
* Hüseyin Arslan kısa bir konuşma yaparak neden Bakliyat konulu böyle bir yarışma yaptıklarının altını çizdi.
* Kongre boyunca en dikkat çeken unsur ise, Kongrenin açış konuşmasını Hüseyin Arslan'ın kızı Dilara Arslan'ın yapması ve babası Hüseyin Arslan'ı "BAŞKAN"sıfatı ile konuşmasını yapmak üzere kürsüye davet etmesi oldu.
* Dilara Arslan KONGRENİN ilk günü gün boyu sunuşları yaptı.
* Aynı şekilde Arbella fotoğraf yarışması ödül törenin de sunuşlarını Dilara Arslan yaptı.
* Dilara hanım dört günlük toplantının en dikkat

Kongre boyunca en dikkat çeken unsur ise, Kongrenin açış konuşmasını Hüseyin Arslan'ın kızı Dilara Arslan'ın yapması ve babası Hüseyin Arslan'ı "BAŞKAN"sıfatı ile konuşmasını yapmak üzere kürsüye davet etmesi oldu.

çeken ismi oldu

* Kongrenin ikinci günü çeşitli dallarda paneller yapıldı.
* Örneğin Arbel'den Onur Özdemir Fasulye panelinde konuşmacı idi.
* Tat bakliyattan Tuğba Memiş de Nohut panelinde konuştu
* Ayrıca dört gün boyunca TAT BAKLİYAT standı da dolup taştı.
* Gördüğüm kadarıyla sadece Mersinden TAT bakliyatın standı vardı.
* Bu arada Ticaret Borsası başkanımız Abdullah Özdemir'in bir çok yetkili insanlarla bakliyat alanında sohbetler yapmasına da tanık oldum.
* 53 Ülkeden 600 geçkin konuk.

Türkiye'den 100'ün üzerinde bir katılımcı
Mersin'den bildiğim bazı katılımcı firmalar:
Arbel, Tat Bakliyat, Narin, Narpa, Başhan, Ateşler,Göze Tarım,Serttaş, Sevan Limited,Pınarsan,Dervişoğlu,Mersin Şeker Tarım
Mersin Bakliyat alanında çok yol almış.

* ARBEL sadece Türkiye değil DÜNYA MARKASI olmuş.

Yabancı Konuşmacılara Başkan Arslan tarafından kilim takdim edildi.

* TAT bakliyat çok yol almış.
* Hakan firmasının sahibi Hakan Bahçeci uluslararası bağlamda hayli popüler.
* Gördüm ki TÜRKLER bakliyat alanında Dünya'da çok önemli oyuncu olmuşlar.
* Dünya Bakliyat Kongresi gelecek yıl Kanada'da yapılıyor.
* Son olarak şunu belirtmek isterim, Bakliyat tüketimini arttırmak için hazırlanan film çok dikkat çekici idi.

Mersin'den Küresel Liderliğe

Geçtiğimiz Nisan ayında ABD'nin Las Vegas kentinde yapılan Dünya Bakliyat Konfederasyonu(CICILIS) toplantısında ARBEL CEO'su Hüseyin Arslan başkanlığa seçildi. Başkanlar iki yıl görev yapıyor.

Hüseyin Arslan'ın popülaritesi çok yüksek. Hemen tüm bakliyat üreticisi ülkelerin bakanları ve diğer bakliyat oyuncuları ile çok sıkı ilişkiler kurmuş durumda.

Türk hükümetinin önerisi ile BM'in 2016'yı "Dünya Bakliyat Yılı" olarak ilan etmesinde Hüseyin Arslan'ın emeği büyük. Kongrenin 6 yıl aradan sonra Türkiye'de yapılması için etkili bir lobi yaptı.

Mersinden doğan ve yurt çapında etkili olan ARBEL'in şimdi dünya bakliyat piyasasında en etkili oyuncu haline gelmesinde Hüseyin Arslan'ın vizyoner yaklaşımları ve kurduğu ilişkiler var.

Arbel A.Ş kurucularından olan Hüseyin Arslan 1962 yılında Mersin'de doğdu. ODTÜ Elektrik-Elektronik Mühendisliği Bölümünden 1986 yılında mezun olan Arslan , sektörde hizmet veren firmalarda tecrübesini arttırarak aile şirketinde görev yapmaya başlamıştır.

2001 yılında yurtdışında yatırım yapan şirketin bugün Kanada, Amerika, Avustralya, İngiltere, Çin ve Güney Afrika'da tesisleri, Hollanda, Hindistan ve Rusya'da ticaret ofisleri bulunmaktadır. Yurtiçi ve yurtdışındaki tüm şirketler AGT Food and Ingredients adı altında toplanmış olup Hüseyin Arslan şirketler grubunun CEO'sudur.

Mersin Ticaret Borsası Meclis Başkanlığı görevini de yürütmektedir.

Hüseyin Arslan evli olup iki çocuk babasıdır.

FIAP Altın - Tran Van Tuy - Vietnam

Karamanoğlu Mehmet Bey'den

BİSKÜVİ'NİN BAŞKENTİNE

Türkçe'nin Başkentinden Bisküvi Krallığına

Mevlana'nın ilk yurdu olan Karaman, Yunus Emre'nin de doğum yeri olarak gösterilir. Karamanoğlu Mehmet bey 13 Mayıs 1277'de şöyle bir ferman yayınladı: "Bugünden sonra hiç kimse sarayda, divanda, meclislerde ve meydanlarda Türk dilinden başka dil kullanmayacak."

Selçuklu'nun son dönemlerinde Ermenek ve Mut civarına yerleşen Yörük Türkmen aşiretinin lideri Nure Sofi idi Mut,Silifke, Gülnar gibi bölgeleri ele geçirdi. Daha sonra yerine geçen oğlu Karaman Bey, o zamanlar adı Larende olan Karaman'ı ele geçirdi ve kendi ismini koydu.

Karaman bey'den sonra oğlu Mehmet bey yönetime geçti. Mehmet Bey döneminde Karamanoğıulları güçlü bir devlet olarak "altın günlerini" yaşamaya başladılar.

300 yıl bölgede etkili olan Karamanoğulları aşiretini lideri Nure Sofi'nin eşi ile birlikte mezarı Mut'un Yalnızcabağ Köyü'nün Değirmenlik yaylasında bakımsız bir biçimde durmaktadır.

Türkçe'yi zorunlu kılan lider

Karamanoğlu Mehmet Bey, 13 Mayıs 1277 yılında yayınladığı fermanda şöyle diyordu: "Bugünden sonra hiç kimse sarayda, divanda, meclislerde ve meydanlarda Türk dilinden başka dil kullanmayacak."

Karaman 1222 yılında Mevlana'ya ev sahipliği yaptı. Mevlana uzunu süre burada kaldıktan sonra Konya'ya yerleşti.

Bisküvinin Başkenti

Ve çok önemli bir iddia da Yunus Emre'nin Karaman'da doğmasıdır.
Bu durum hala aydınlanmamıştır. Çünkü bir çok yazında Yunus Emre'nin Eskişehir'li ol-

duğu kayıtlardadır.

Böylesine köklü bir tarihsel öyküye sahip olan Karaman yıllar sonra şimdi Türkiye bisküvü sektörünün başkenti haline gelmiştir.

Bisküviye nasıl evrimleşti

Türkiye'de üretilen bisküvi, kek, çikolata gibi gıda ürünlerinin yaklaşık üçte birinin üretimi Karaman'da gerçekleştiriliyor.Gelişmiş gıda sanayisi ile dikkati çeken Karaman'da, Organize Sanayi Bölgesi'ndeki (OSB) 50'ye yakın irili ufaklı bisküvi fabrikasında üretim yapılıyor. Yeni yatırımlarla her geçen yıl büyüyen fabrikalarda 12 bin işçi çalışıyor. Kuruldukları ilk yıllarda sadece birkaç çeşit bisküvinin üretildiği tesislerde, bugün bisküvi, kek, gofret ve şekerleme çeşitlerinin her türlüsünü bulabilmek mümkün.

Karaman 1989 yılında il oluncaya kadar Konya'nın gölgesinde kaldı. O güne kadar Sümerbank ve Bifa bisküvi ve Bumas Bulgur fabrikası vardı.

İl olduktan sonra özel sektör hızlı bir atılım sürecine girdi ve kısa süre içinde Bisküvi'nin başkenti ünvanını almayı hak etti. Bu yıllarda Türkiye Bisküvisinin yarısını Karaman üretmeye başladı.

Ancak sonraki ihracat pazarlarının daralması sonucunda 20'ye yakın fabrika ya kapanmış ya da küçülmeye gitmiştir.Ülker Gıda'nın Karaman'a yatırım kararı olması bölge için yeni bir dönemin kapısını açmıştır. Çünkü ülke bir çok bisküvi fabrikasını satın alarak bünyesine katmıştır.

Nure Sofi'nin açtığı yolu oğlu Karaman Bey devam ettirdi ve bugünkü Karaman'ı ele geçirdi. Ardından Karamanoğlu Mehmet Bey'in , kenti modernleştirici hamleleri ile birlikte Türkçe'yi her alanda zorunlu kılan fermanı geldi.

Cumhuriyet'ten 1980'li yıllara kadar hafif gelişen Karaman 1990'lı yıllarda Bisküvi fabrikaları ile hızla büyüdü.Karaman'da üretilen önemli bir ihracat kalemi ve markası olarak Dünyanın çeşitli ülkelerinde tercih ediliyor.
Karaman Bey'in ele geçirdiği Larende'den

Dünya'ya kendini bisküvileri ile tanıtmış Karaman'a uzanan yol haritası kısaca böyle. İşte Karaman' dan etkili ihracat kalemlerine sahip firmalarımız:

ALVİEN FOOD GIDA SANAYİ TİCARET LTD.ŞTİ.
ANI BİSKÜVİ GIDA SAN.VE TİC.A.Ş.
BELİSSİMO FOOD GIDA SANAYİ VE TİCARET LTD .ŞTİ
BGS PAZARLAMA DIŞ TİCARET ANONİM ŞİRKETİ
BİFA BISKÜVI VE GIDA SAN.A.Ş.
ÇİĞDEM BİSKÜVİ VE GIDA SAN.A.Ş.
EVREN PAZARLAMA TİC.LTD.ŞTİ
HAZAL BİSKÜVİ VE GIDA SAN.A.Ş.
İHSAR DIŞ TİCARET A. Ş.
İMEKS DANIŞMANLIK BİL. GD. TRM HAYV.SAN.LTD.ŞTİ.
KOMGIDA KOMBASSAN GIDA İHTİYAÇ MADDELERİ VE PETROL ÜRÜNLERİ SAN. VE TİC. A. Ş.
LARK GIDA AMB.İNŞ.SAN.TİC.LTD.ŞTİ.
PALMİYE BİSKÜVİ ÇİKOLATA KEK GIDA SAN. VE TİC. A.Ş
ŞİMŞEK BİSKÜVİ VE GIDA SAN.A.Ş.

GPU Altın - Amir Hossein Kamali - İran

Verdiği destek ile MTSO Meclis Başkanı Mahmut Arslan kazı çalışmalarının önünü açtı.

YUMUKTEPE'DE UYGARLIK MERCİMEKLE Mİ BAŞLADI ?

9 Bin Yıllık Bakliyat Bulundu.

Arkeobotanik Burhan Ulaş, MTSO Meclis Başkanı Mahmut Arslan'ın önünü açması ile yaptığı kazılarda 9 bin yıllık mercimek tohumları buldu.

Burhan Ulaş'la kazı hakkında görüştük.

Yumuktepe kazıları ne zaman ve niçin başladı? Destek verenler oldu mu?

Yumuktepe kazı çalışmalarını üç döneme ayırabiliriz;
1) İngiliz kazıları dönemi: Liverpool Üniversitesinden İngiliz arkeolog John Garstang yönetiminde 1937-1939 ve 1947-48 yılları arasında yürütülen ilk dönem kazıları;
2) Türk-İtalyan kazı dönemi: 1994 yılından itibaren İstanbul Üniversitesi'nden Veli Sevin'in ve Roma La Sapienza Üniversitesi'nden Isabella Caneva yönetimde yürütülmüştür.
3) İtalyan kazıları: 2002 yılından beri Lecce-Salento Üniversitesi'nden İsabella Caneva Başkanlığında kazılara Kültür Bakanlığı Anıtlar ve Müzeler Genel Müdürlüğü'nün izni ve Mersin Büyükşehir Belediyesi, Toroslar Belediyesi, Mersin Ticaret Odası, Mersin Ticaret Borsası ve İçel Sanat Kulübü gibi sivil toplum örgütlerinin destekleriyle devam edilmektedir.

Son dönem kazılarında arkeozooloji, arkeobotanik gibi disiplinler ile çevre, bitki örtüsü, beslenme alışkanlıkları gibi daha önce tespit edilen bilgilere ek bilgilere ulaşılmaya çalışılmaktadır. Ayrıca son dönem kazılarında Yumuktepe yerleşmesinin bir "zaman yokuşu"

adı verilen bir açık hava müzesine dönüştürülmesi hedeflenmektedir.
MTSO Meclis Başkanı Mahmut Arslan kazı çalışmalarım önümü acıcı önemli desteklerini gördüm.

Mercimeğin anavatanı neresi?

Mercimeğin anavatanı Anadolu'nun da içinde yer aldığı Verimli Hilal coğrafyasıdır demek daha doğru olur. Çünkü mercimek Yumuktepe'den önce yaklaşık 2000 yıl önce Anadolu'da Çayönü, Suriye'de Tell Abu Hureyra, İrak'ta Jarmo gibi Verimli Hilal olarak adlandırılan birçok yerleşmede tespit edilmiştir. Ama coğrafi konumundan dolayı Mersin nasıl ki bugün tahıl ve baklagillerin ticareti için önemliyse geçmişte de Neolitik Dönem'den itibaren Yumuktepe yerleşmesi ile mercimek ve diğer bitki türlerinin Anadolu'nun içlerine ve oradan da Avrupa'ya yayılımında önemli rol oynadığını düşünmekteyiz. Arkeobotanik çalışmalarımız bunu doğrulayacak sonuçlara ulaşmıştır.

Mercimeğin dışında daha başka hangi ürünlere rastladınız?

Neolitik dönemde mercimeğin yanında buğday, arpa, bezelye, nohut, üzüm, zeytin ve incir gibi bitki türleri tespit ettik. Yaptığımız araştırmalarda Bakır Çağı olarak adlandırılan Kalkolitik Çağ'da ise arpanın tarımının önem kazandığını ve Bronz Çağı ile meyve türlerinde bir artış olduğunu tespit ettik. Yumuktepe bildiğiniz gibi 33 tabakadan oluşan 9000 yıllık kesintisiz bir yerleşmedir. Her evrede farklı bir bitki topluluğu ve beslenme alışkanlığı mevcut olduğunu söylememiz mümkündür. Uzun süreli ve hemen hemen kesintisiz bir iskan sahipi olan Yumuktepe bu özelliği ile bahsettiğimiz bu beslenme alışkanlığı ve bitki türlerinin değişiminin tespit edilebileceği Dünya'daki ender yerleşmelerden biridir.

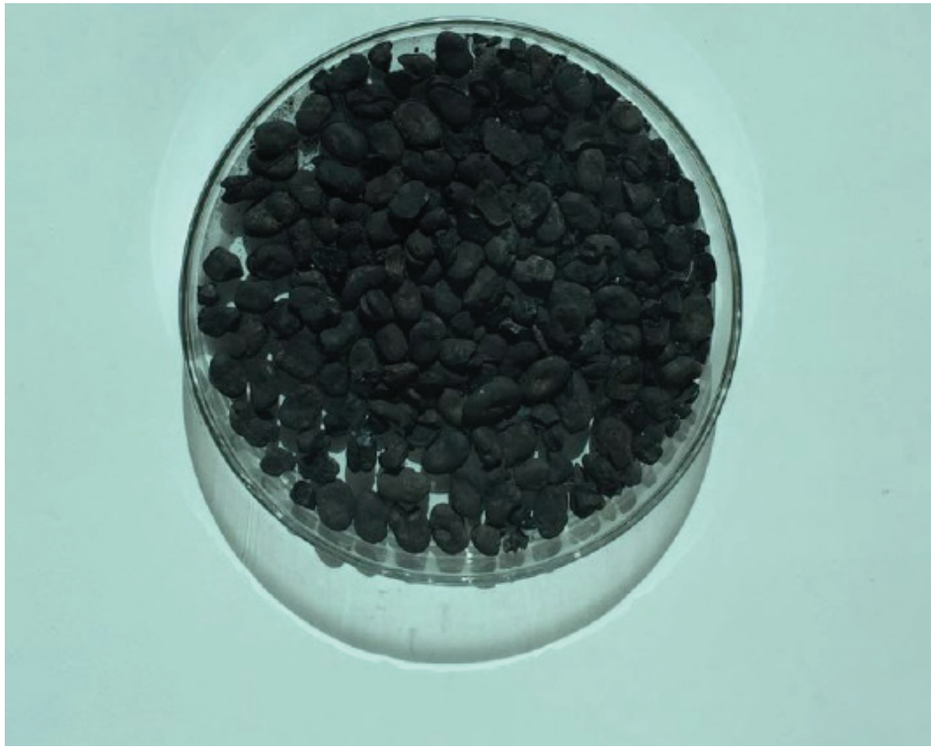

Mersin Yumuktepe birçok uygarlığa merkez oldu. Arkeobotanik Burhan Ulaş uzun çalışmaları sonunda 9 Bin yıllık bakliyat depolarını buldu.

Kazılar devam edince yeni ürünler bulacağınızı tahmin ediyor musunuz?

Dünya'daki bugünkü mutfak kültürünü aslında Neolitik Dönem'de tarıma alınan bitki türleri oluşmuştur. Bu türlerden buğday, arpa, üzüm, zeytin gibi türler Yakındoğu'da, pirinç veya turunçgiller gibi bazı ürünler Uzakdoğu'da, mısır gibi ürünler ise Amerika kıtası gibi farklı coğrafyalarda evcilleştirilmiştir. Bütün bu ürünler kıtalararası yolculukla dünyanın her tarafına yayılmışlardır. Yumuktepe'de şu ana kadar tespit ettiğimiz bu türlerden başka yeni türler tespit etmemiz zor ama tarımsal teknik ve uygulamalar hakkında yeni bilgiler elde edebiliriz. Örneğin Ortaçağ'da Bizans evresinde incirin kurutularak tüketildiği tespit ettik.

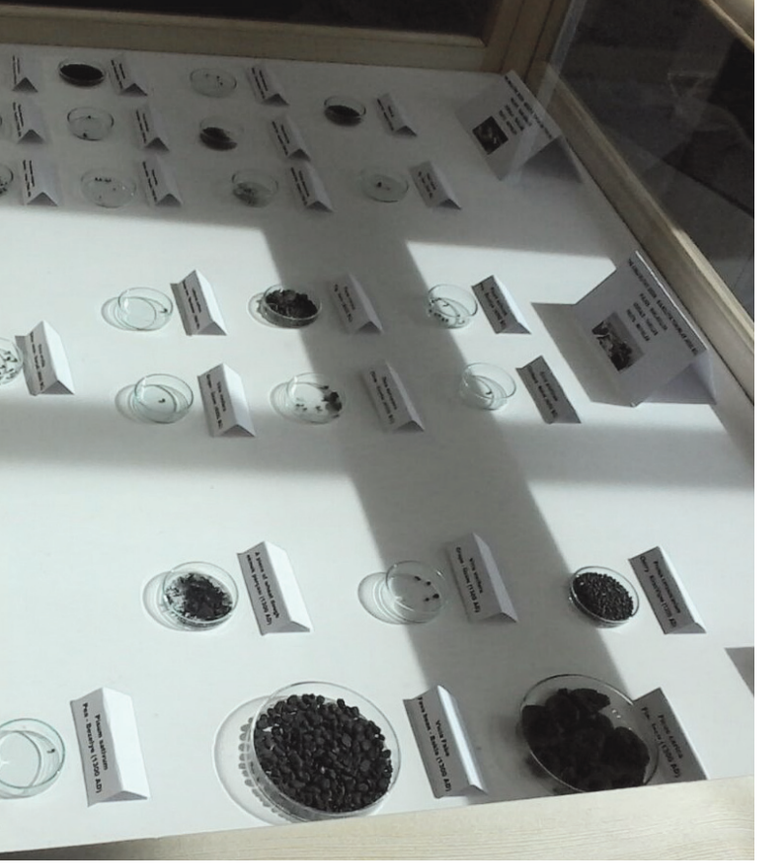

Bulduğunuz Mercimeğin 9 bin yıl önce olduğunu nasıl tespit ettiniz?

Çalışma yapılan kazı alanındaki tabakanın yaşını yine bu tabakada elde ettiğimiz ağaç kalıntıları veya bitki tohumları gibi organik kalıntılar üzerine gerçekleştirilen Karbon 14 adı verilen metot aracılılığıyla tespit ediyoruz. Bulduğumuz mercimeklerin bulunduğu mekanda gerçekleştirdiğimiz karbon 14 analizleri ile yerleşmedeki en eski mercimeklerin M.Ö. 7000'li yıllara ait olduğunu tespit etmek mümkün oldu.

Karbon 14 analizleri sonucunda ortaya yerleşmedeki en eski mercimeklerin M.Ö. 7000'li yıllara ait olduğu tespit edildi.

9 bin yıllık bakliyat örneklerinin sergilendiği pano

BAKLiYATIN DüNYA LiDERi

İHRACATTA MERSiN BiRiNCiSi

Durum Gıda ile birlikte 1000 firma arasında Türkiye 91'ncisi

Türkiye İhracatçılar Meclisi 2015 yılının 1000 ihracatçısını ihracat rakamları ve sektörlerine göre sıraladı. Mersin'in İhracat Şampiyonu 110 Milyon Dolar ile ARBEL oldu.

Türkiye ihracatçılar Meclisi ihracatın şampiyonlarını açıkladı. Mersin firması ARBEL açık ara Mersin birincisi olurken, 1000 firma arasında Türkiye 129'uncusu oldu.

Mersin Birincisi

Türkiye İhracatçılar Meclisi 2015 yılının 1000 ihracatçısını ihracat rakamları ve sektörlerine göre sıraladı.

Buna göre ARBEL 110 milyon dolarlık ihracatı ile Mersin birincisi oldu. Arbel'i 50 milyon dolarlık ihracatı ile Mersin Un takip etti.

Durum 9.sırada

Arbel'in diğer şirketi Durum Gıda'nın Mersin yedincisi ve 1000 şirket arasında Türkiye 478'cisi olduğunu görüyoruz.

İkisini tek bir firma olarak düşündüğümüzde Arbel Türkiye sıralamasında 91.'inciliğe yükseliyor.

Mersin'den doğan Arbel'in 1000 firma arasında 91.ciliğe yükselmesi elbette çok önemli, ama daha önemlisi Bakliyatın Dünya lideri olmasıdır.

Küresel Oyuncu

2015 yılında Mersin'den ihracat rekoru kırması ile birlikte gözler ARBEL'e çevrildi. Bakliyat alanında Dünya'da çok önemli bir oyuncu olan Arbel'in CEO Hüseyin Arslan'ın Dünya Bakliyat Konfederasyonu başkanı olması, Küresel Bakliyat sektöründeki etkisi ve gücünü gösteriyor. Özellikle Bakliyat üreticisi ülkelerin Tarım Bakanları, Bakan yardımcıları ve Müsteşarları ile kurduğu ilişki ve Türkiye adına yaptığı lobi çalışmaları dikkate değer.

Öte yandan Arbel yönetim kurulu başkanı Mahmut Arslan'ın Ulusal Bakliyat Konseyi Başkanı olduğunu da hatırlatalım.

Bir şey daha: Hüseyin Arslan aynı zamanda Mersin Ticaret Borsası Meclis Başkanı iken Mahmut Arslan'da Mersin Ticaret ve Sanayi Odası Meclis Başkanıdır..

Mahmut ARSLAN
ARBEL Yönetim Kurulu Başkanı

Küreselleşme sürecinin dinamiklerine uygun olarak Arbel, yerelden ulusala, ulusaldan küresele yükselerek Bakliyatın Dünya Lideri olmuştur. Birlik dergisi olarak Arbel yönetimini kutluyoruz..

Arbel'in birinci olduğu Mersin ihracat sıralaması aşağı da Soldaki sıralama Türkiye'deki 1000 ihracatçı arasındaki sırasını gösteriyor

Genel Sıralama	FİRMA ÜNVANI	İL	İhracat 2015($)
129	ARBEL BAKLİYAT HUBUBAT SAN. TİC.A.Ş.	Mersin	110.336.796,42
317	MERSİN UN SAN. VE TİC.A.Ş.	Mersin	50.471.519,61
361	DİCLE GIDA VE TARIM ÜRÜNLERİ SAN.VE TİC.LTD.ŞTİ.	Mersin	45.369.976,59
367	YAYLA AGRO GIDA SAN.VE NAK.A.Ş.	Mersin	44.384.246,50
403	MENAS MERSİN ZİRAİ ÜRÜNLER İŞL. İHR.SAN.TİC.A.Ş.	Mersin	41.003.009,31
441	MEMİŞOĞLU TARIM ÜRÜN.TİC.LTD.ŞTİ.	Mersin	38.495.586,84
478	DURUM GIDA SAN.VE TİC.A.Ş.	Mersin	36.197.544,38
501	AVES ENERJİ YAĞ VE GIDA SANAYİ A.Ş.	Mersin	35.130.946,40
512	Adının Açıklanmasını İstemiyor	Mersin	34.763.556,43
527	MERSİN ŞEKER TARIM ÜRÜNLERİ DOĞAL VE MİNERAL SU VE İÇ. NAK. SAN. TİC. A. Ş.	Mersin	34.050.567,22
570	ÇUKUROVA İNŞAAT MAKİNALARI SAN VE TİC.A.Ş.	Mersin	31.314.870,92
592	BAŞHAN TARIMSAL ÜRN.PAZ.SAN. DIŞ TİC.A.Ş.	Mersin	30.133.998,90
657	Araştırmaya Katılmıyor	Mersin	27.583.218,58
826	AKDENİZ ÇİVİ TEL SAN.VE TİC. LTD.ŞTİ.	Mersin	22.378.355,09
972	Araştırmaya Katılmıyor	Mersin	19.374.495,81
984	AKSUN TARIMSAL ÜRÜNLER ITHALAT IHRACAT SAN TIC AŞ.	Mersin	19.102.754,73
992	EUROPEAN TOBACCO SİG.VE TÜTÜN SAN.VE TİC.A.Ş.	Mersin	18.978.587,45

Sergileme - Derya Yazar - Türkiye - Mercimekli Poğaça

Çukurova adı nereden geliyor?

OVALIK KİLİKYA'DAN ÇUKUROVA'YA

Fenikeliler kolaylık olsun diye, Lemas çayı ile İskenderun arasını Ovalık Kilikya, Lemas çayı ile Antalya arasını da Taşlık Kılikya olarak adlandırdılar. Taşlık Kılikya Taşeline,Ovalık Kılikya Çukurova'ya dönüştü.

İnsanlık tarihinde bugüne kadar gelmiş geçmiş en girişimci halk FENİKELİLERDİR.

M.Ö 1500 yıllarında önce Doğu Akdeniz daha sonra da Batı Akdeniz'e geldiler..

Tarım, hayvancılık, balıkçılık, madencilik gibi dönemin tüm sektörlerinde bir numara sayılıyorlardı.

Antalya'dan Gaziantep'e kadar tüm bölgeye hakim oldular..

O zamanlar Silifke Erdemli arasındaki LEMAS çayı, çok yoğun akıyordu ve karşıdan karşıya geçmek kolay değildi..

Fenikeliler kolaylık olsun diye, Lemas çayı ile İskenderun arasını Ovalık Kilikya, Lemas çayı ile Antalya arasını da Taşlık Kilikya olarak adlandırdılar.

Taşlık Kilikya, TAŞELİ olurken, Ovalık Kilikya Çukurova oldu.

Çukurova adını çok sonra Türkler koydu.

Peki bölgemizde uzun yıllar kullanılan Kilikya adı nereden geliyordu?

Bunun için çeşitli açıklamalar var..

Kimisine göre, Fenike Kralının Cilix adında oğlu vardı ve bölgenin adı oğlunun adıydı..

Kimine göre de bölge kireç üretimi ile ünlüydü. Kireçte Cilica yazılıyor ve okunuyordu..

Ve daha başkalarına göre de Fenikeliler Seyhan-Ceyhan nehirleri arasında yine Cilica adı verilen camızları yetiştiriyorlardı..

O nedenle bölgenin adı camızdan gelmektedir..

Sonuçta, bütün bu anlatılanlar bir tek hikaye ile bütünleştirilebilir..

Fenike kralının oğlu CİLİCA, hem kirece hem de camızlara adını verdirerek, bölgenin adı Türkçesi ile Kilikya olarak kaldı..

Pamuk üretiminden demiryoluna

1860 yılında başlayan iç savaş nedeniyle, Avrupa'nın pamuk ihtiyacı karşılanamaz

oldu.

Hem İngilizler hem de Fransızlar Amik Ovası ile Çukurova'nın iklim ve toprak yapısı açısından pamuk ekimine elverişli olduğunu daha önceden keşfetmişlerdi. Almanların da benzeri keşfi yaptıkları biliniyor.

1861 yılında Çukurova'da ilk pamuk ekimi başladı.

Ardından bütün ovaya pamuk plantasyonları kuruluyor.

Ekilen pamukların Avrupa pazarlarına en kısa ve en karlı yollardan taşınması en önemli sorun olmuştur.

Ancak o günlerde henüz Adana- Mersin karayolu bile yapılmamıştı.

Ekonomik ihtiyaç önce karayolunun ardından demiryolunun yapımını sağladı.

1875 yılında bugünkü karayolu hizmete açılırken, aynı yıllarda Fransızlar Patişah'dan aldıkları izinle demiryolunun yapımına başladılar.

1886 yılında demiryolu hizmete açıldı.

Karayolu ve demiryolunun hizmete açılması, Mersin, Adana ve Hatay'ın çehresini değiştirdi.

Artık her yol pamuk ihracatına çıkıyordu Çukurova'nın pamukları balyalar halinde Mersin iskelesine getiriliyor ve oradan dünya pazarlarına sürülüyordu.

Pamuğun ekimi, bakımı toplanması taşınması, gemilere yüklenmesi ve ihracat-ithalat

ilişkisi devasa bir ilişki ağı oluşturmuştu. Amerikan iç savaşı, biranda Çukurova'yı "altın bölge" haline getirdi.
Pamuk ticaretine dayalı yeni yeni sektörler ortaya çıktı ve bu durum diğer sektörleri örneğin bankacılığın gelişmesi ve han, hamam, eğitim kurumları., cami, kilise yapımlarını hızlandırdı.
Pamuk üreticisi, taşıyıcısı, yükleyicisi, aracı tüccarı, yelkencisi, gemicisi, tefecisi, indir bindiricisi, bankacısı, han ve eğlence sahipliği. Kent yaşamı için gerekli olan bütün sektörler oluşmaya başlamıştı.
Fenikelilerin Ovalık Kılikyası Çukurova'nın bereketli topraklarına dönüşmüştü.

Bölgemizde Çukurova ismi çeşitli biçimlerde kullanılmaya devam etse de artık ekonomik olarak Kahramanmaraş, Hatay ve Osmaniye içene alarak Doğu Akdeniz olarak tanımlanmaktadır.

FIAP Mansiyon - Tien Ho Anh - Vietnam - The anxious

Annesinin Adı
SAFYA MARKASINDA YAŞIYOR

"Ayçiçek yağı üretmeye başladığımızda aklımızda bir iki isim vardı fakat ağır basan rahmetli annem Safya Hanım'ın ismi oldu. Annem Silopi'nin ilk lokantacısının kızıydı ve yemekleri dillere destandı. Böylesine kaliteli bir yağın adı yaptığı yemeklerin lezzetiyle ün salmış rahmetli annemin ismi olmalı diye düşündüm"

Senan İDİN
Aves A.Ş Yönetim Kurulu Başkanı

Safya markası ile ayçiçek yağı sektöründe hem yurt içinde hem yurtdışında önemli bir pazar payı yakalayan Aves, tam entegreleşme kapsamındaki bütün yatırımlarını tamamladı.

2017 yılı hedefimiz tüm Türkiye

Bundan sonra yapacakları tek yatırımın markalaşma olduğunu ifade eden İdin, "Türkiye'de en çok ayçiçek yağı tüketiliyor. Yıllık yaklaşık 850 bin ton gibi bir tüketim söz konusu. Biz de uzmanlık alanımız olan safi ayçiçek yağı üretimine odaklandık. Bundan sonra amacımız Safya markasının Türkiye pazarında hem bilinirliğini hem de bulunurluğunu arttırmak olacak. Sadece marka bilinirliği yetmeyecek, tüketicinin her rafta Safya'yı bulabilmesini sağlayacağız. Bunun için de bütün kanallarda dağıtımlarımızı güçlendireceğiz. Şu an 30 bayimiz var, en büyük pazar olan Marmara bölgesine yaklaşık 2 ay önce ürün göndermeye başladık. Bir yıl içinde bayilerimiz ile birlikte Türkiye'nin yüzde 90'ına ürün gönderebilir durumda olabileceğiz. 2017 sonunda da bayi sayımızı 50'ye ulaştırarak Safya'nın ulaşmadığı şehir bırakmayacağız. Ambalaj Sanayicileri Derneği, Asiastar ve Worldstar olmak üzere dünyanın en seçkin ambalaj ödüllerine sahip yeni Safya Sultan şişemizle raflarda yerimizi aldık. Hem tasarımımız hem de kalitemizle iddalıyız" dedi.

AVES den bize bahsedebilir misiniz?

Aves 20 yılı aşkın süredir uluslararası emtia ticareti alanında faaliyet göstermekte olan bir çatı şirkettir. Aves AŞ bünyesinde yurtiçi ve yurtdışında olmak üzere yaklaşık 10 şirket bulundurmaktadır. Bu şirketlerden bahsetmek gerekirse; Mersin'de 120 bin metrekare alan üzerine kurulu, Türkiye'nin en büyük kırma kapasitesine sahip ve tam entegre yağlı tohum işleme ve biodizel tesisi, bununla bağlantılı olarak Erbil'de Irak'ın ilk ve tek bitkisel yağ, rafinasyon ve paketleme tesisi, Birleşik Arap Emirlikleri, Rusya ve Irak'da ticari ve pazarlama amaçlı kurulmuş şirketleri bulunmaktadır.

Yine Mersin'de Türkiye'de başka bir eşi olmayan denizin 5 km açığında bitkisel yağ ve petrol tahliye ve yükleme platformu, bu platforma boru hatlarıyla bağlı 220 bin metreküp kapasiteli petrol ve bitkisel yağ depoları bulunmaktadır. Mersin limanının karşısında 72 bin metrekarelik bir arazi, Silopi'de antrepomuz ve küspe elleçleme tesisimiz, İstanbul'da Bomonti alışveriş merkezi ve Erbil fabrikasının hammadde tedariğini sağlamak üzere kurulup sonrasında dışarıya da hizmet vermeye başlayan 100 tanker filosu bulunan Emir Lojistik, bu çatı şirketin altında yer almaktadır.

Bitkisel yağ üretimine ne zaman başladınız?

Aves Türkiye'nin ham ayçiçek yağı tedariğinin yüzde 35'ini gerçekleştiren bir firmayken 2013 yılında yapımı tamamlanan 100 milyon dolar değerinde yağlı tohum işleme ve biodizel tesisiyle üretime başlamıştır. Daha sonra Ortadoğu bölgesine bitkisel yağ ve küspe ihracat etmeye başlamış ve Irak'da bu alanda kurulu bir sanayi olmadığı için Irak'ın ilk ve tek bitkisel yağ fabrikasını yapma kararı almıştır. 2015 ağustos ayında da Erbil fabrika faaliyete geçmiştir. Irak dünyanın önemli ayçiçek yağı ithalatçısıyken, tarihinde çok önemli bir sayfa açılmış ve Irak'ta bitkisel yağ üretilmeye başlanmıştır.

Safya markası nasıl oluştu?

Ayçiçek yağı üretmeye başladığımızda aklımızda bir iki isim vardı fakat ağır basan rahmetli annem Safya Hanım'ın ismi oldu. Annem Silopi'nin ilk lokantacısının kızıydı ve yemekleri dillere destandı. Böylesine kaliteli bir yağın adı yaptığı yemeklerin lezzetiyle ün salmış rahmetli annemin ismi olmalı diye düşündüm.

Sayfa'nın iç piyasa da durumu nedir?

Her üreticinin kendi pazarında güçlü olması gerektiğine inanıyoruz. Bu yüzden yurtiçi pazarda satış ağımızı her geçen gün genişleterek, Safi ayçiçek yağı Safya markamızın dış pazarda olduğu kadar iç pazarda da etkinliğini arttırmaya çalışıyoruz. Yurtdışı rafine yağ satışında Irak başta olmak üzere ciddi bir pazara sahibiz. 2017 yılında Safya Ayçiçek yağı ile Türkiye'de de marka olmayı hedefliyoruz. Marka konumlandırma çalışmaları için Türkiye'nin önde gelen bir ajansıyla çalışıyoruz. Ulusal kanalda Safya reklamlarına başladık ve çok olumlu tepkiler alıyoruz.

İç piyasa satışları genellikle marka üzerinden büyür ve sadece fiyat belirleyici faktör değildir. İç piyasada süreklilik önemli bir faktör. 2019 yılı sonunda yüzde 5'lik bir pazar payına ulaşmayı hedefliyoruz. İç pazarda etkinliğimizi artırmak için 6500 metrekarelik bir alan üzerine 5.000 paletlik bir depo ve yeni dolum tesisi kurduk. Bu yatırımlarla dolum kapasitemiz 700 tondan 1.300 tona çıkardık.

Safya ihracatı başlıca hangi ülkelere yapılmaktadır?

İhracatta bu yıl pazar çeşitlendirmesi yapmaya başladık. Irak pazarına bağımlı olmak bizim için bir riskti. 2014'te 3 ülkeye ihracat yaparken pazar çeşitlendirmesi ile ülke sayısını 10'a çıkardık. Katar, Libya, Lübnan, Kıbrıs, Arnavutluk, BAE, Çin gibi ülkelere ihracata başladık. Tek bir pazara bağlı kalmak istemiyoruz. Bütün dünyaya ihracat yapabilir hale gelmek, ama belirli ülkelere odaklanmak istiyoruz İhracat oranlarını yurtiçi ile dengeli geliştirerek satış hedeflerini yüzde 50 yurtiçi ve yüzde 50 yurtdışı olarak belirledik.

2015'de AVES ne kadar ihracat yaptı ve Mersinde kaçıncı sırada yer aldı?

2016 yılı ciro hedefi 1,2 milyar TL olan Aves Enerji Yağ ve Gıda San A.Ş. ISO 500 listesinde 2015 yılında yaptığı 730 milyon TL toplam satışıyla net ciroya göre özel şirketler arasında 152. sırada yer aldı. ISO 500 listesine Mersin ilinden girmeyi başarabilen sadece 6 şirket bulunuyor.

Mersin'deki bitkisel yağ fabrikanızda birde biodizel tesisiniz var. Bu tesissin kapasitesi nedir?

Mersin'deki yağlı tohum işleme ve biyodizel üretimi tesisimiz, Türkiye'nin en büyük kapasiteli tesislerinden biridir. Türkiye'de hem rafine, hem kırma hem dolum hem de biyodizel üretiminin yapılabildiği tek tesis konumundayız. Tesisimiz Avrupa'da bile eşine az rastlanır bir yapıda kurulmuştur. Türkiye'de aktif olarak biyodizel üretebilen üç lisanslı firmadan biriyiz. Yıllık 50.000 ton biodizel üretimi yapabilen tesisimizde, 3.000 ton depolama kapasitemiz bulunmaktadır.

Aves, ilklere imza atan, inovatif ve girişimci bir şirket. Savka açık deniz platformunuzda inovatif bir yatırım. Bize Savka'dan bahsedebilir misiniz?

Mersin'den dünyaya açılma hedefiyle yola çıkan AVES, bu bağlamda Türkiye'nin tek açık deniz gemi yükleme ve boşaltma platformu olan Savka'nın yatırımını yapmıştır. Bu platformun en önemli özelliklerinden biri deniz altından 5 km uzunlukta boru hattı ile petrol ve bitkisel yağları karada bulunan 220 bin metreküp kapasiteli depolarına transfer edebilmesidir. Tarladan sofraya mantığıyla en kaliteli ürünü tüketicimizle buluşturmak için yola çıktığımız günden bu güne aralıksız yaptığımız ar-ge çalışmaları, gerçekleştirdiğimiz yurtiçi ve yurtdışı gezilerde edindiğimiz deneyimlerle tedarik zincirinin hemen hemen her aşamasını gerçekleştirebilecek konuma geldik. Küresel bir oyuncu olmayı hedeflemiş Aves, dünyada yaşanan gelişmeler ışığında inovatif projeler geliştirmeye devam edecektir.

AVES'de toplam kaç kişi çalışıyor?

Mersin'de ciddi bir istihdam sağlayan Aves'in bünyesinde bulunan şirketlerde yaklaşık 500 kişi çalışmaktadır.

BİR BAŞARI ÖYKÜSÜ
Silopi'den TÜSİAD Üyeliğine

Senan İDİN 1967 yılında Silopi doğumlu olup, evli ve 7 çocuk babasıdır. Mersin'de ikamet etmektedir.
Aves İç ve Dış Ticaret A.Ş Yönetim Kurulu Başkanıdır. Aves Gurup Şirketleri bünyesinde 8 gurup şirketin daha sahibidir ve bitkisel yağ ticareti yapmaktadır.. .
Eğitime çok değer veren Senan İDİN eksik olan Ortaokul ve Lise eğitimini dışarıdan bitirerek tamamlamış şu anda Anadolu Üniversitesi Kamu Yönetimi bölümüne devam etmektedir.
Senan İDİN, memleketi olan Silopi'de 2006 yılında 18 derslikli ve kendi adını taşıyan bir lise kurarak her yıl 60 öğrencinin lise eğitimi alabilmesine olanak sağlamıştır. Ayrıca Silopi'de başarılı ve kimsesiz çocukların eğitimini finanse eden Silopi Yetimleri Koruma Derneği'nin en büyük destekçilerinden biridir.
Senan İDİN halen Türkiye Sanayici ve İşadamları Derneği (TÜSİAD),TÜRKONFED, MESİAD ve DEİK üyesidir.
Senan İDİN ve şirketlerinin başarı öyküsünü söyleşimizde okuyacaksınız.

Ulusal Bakliyat Konseyi İstedi Türkiye Önerdi ve BM İlan Etti:

2016 Dünya Bakliyat Yılı

Dünyadaki sağlık örgütleri, obeziteyi engellemek, diyabet, kalp hastalıkları ve kanser gibi bulaşıcı olmayan hastalıkları önlemek ve kontrol etmek için gerekli olan sağlıklı beslenmenin önemli bir parçası olarak bakliyat tüketimini önermektedir.

2016 yılının Dünya Bakliyat Yılı ilan edilmesinin arka planında Ulusal Bakliyat konseyinin etkili lobi çalışması yatıyor. Türk hükümeti BM'ye bu öneriyi yaptı ve bir çok ülkeden destek gördü. Ardından BM 2016 yılını Dünya Bakliyat Yılı ilan etti.

Tarım Bakanlığının internet sitesinde bu süreç şöyle kayıtlara geçti: Baklagiller familyasına ait türler tüm dünya için çok önemli bitkisel protein kaynağı olmaklaberaber bu ürünler, "Dünya Gıda Programı" ve diğer "Gıda Yardım Girişimleri" kapsamında genel gıda sepetlerinin önemli bir parçası olarak kullanılmaktadırlar. Baklagiller familyasına ait türler, gerek sürdürülebilir tarım ve ekim nöbeti açısından (çevresel olarak en sürdürülebilir bitki türleridir) gerekse hayvan beslenmesindeki rolü bakımından, gıda güvenliğine

katkısı ve kırsal fakirliği azaltmadaki rolü oldukça fazladır.
Baklagillerin dünya tarımsal ticaretinde önemli bir yeri olmakla beraber sağlığa olan olumlu etkileri nedeniyle, dünyada sağlık örgütleri, obeziteyi engellemek, diyabet, kalp hastalıkları ve kanser gibi bulaşıcı olmayan hastalıkları önlemek ve kontrol etmek için gerekli olan sağlıklı beslenmenin önemli bir parçası olarak bakliyat tüketimini önermektedir.

15-20 Ekim 2012 tarihlerinde gerçekleştirilen 39. Birleşmiş Milletler Gıda ve Tarım Örgütü (FAO) Gıda Güvenliği Komitesi (CFS) Toplantısı'nda konunun üye ülkelere duyurulması ve tanıtılması amacıyla 19 Ekim 2012 tarihinde ülkemizin ev sahipliğinde bir yan etkinlik düzenlenmiştir. Elliden fazla katılımın sağlandığı yan etkinlikte, yemeklik tane baklagillerin önemi ve insan sağlığı açısından taşıdıkları değer hakkında bilgiler verilmiş ve 2016 yılının Birleşmiş Milletler (BM) Uluslararası Bakliyat Yılı (UBY) ilan edilmesi için tüm ülkelerin katkıları birebir istenmiştir.

03-07 Aralık 2012 tarihlerinde Roma'da düzenlenen 145. FAO Konseyi toplantısında 2016 yılının UBY ilan edilmesine ilişkin önerge resmi olarak sunulmuş ve söz konusu önerge'nin
146. FAO Konsey toplantısının gündemine alınması sağlanmıştır. Ülkemizin başlatmış olduğu girişimi, başta Kanada olmak üzere ABD, Avustralya, Kenya gibi pek çok ülke destekledikleri yazılı olarak FAO yönetimine iletmişlerdir. Bunun dışında yirmiden fazla ülke tarafından, UBY ilan edilmesine ilişkin destekledikleri belirten konuşmalar Konsey toplantısında yapılmıştır. Türkiye'nin ve Pakistan'ın girişimleriyle 2016 yılının "Uluslararası Bakliyat Yılı" olarak ilan edilmesi 146. FAO Konseyinde kabul edilmiş ve akabinde, BM 68. Genel Kurul Oturumunda ilan edilmiştir.

KONSTANTIN MAVROMATI

“Mersin’in ilk işadamı, sanayicisi, toprak sahibi, armatörü Mavromati, 1906 yılında öldü. 5 kızı üç oğlu vardı. Çocukları devasa bir Anıt mezar yaptırdılar”

Bugünkü Bit pazarı ya da zafer çarşısı içinde Mavromati tarafından yaptırılan ünlü Ayios Georgios Rum ortodoks kilisesi, tek kelime ile muhteşem olarak tanımlanabilir. 1900 yıllarında çekilmiş kent resimlerinde bu kilise devasa bir mimari yapıt olarak görünmektedir.

Mersin'in kuruluş sürecinde çok önemli rol oynamıştır. Tanzimat fermanı ilan edilince tüm gayri Müslümlere ticaret serbestisi gelmişti. Mersin gibi küçük bir iskelesi olan sahil kasabası ticaret için çekici durumdaydı. İşte Konstantin Mavromati'de başkaları gibi Mersin'e gelerek ticaret yapmaya başladı.
Mersin'e nereden geldiği konusunda çelişkiler var. Kimilerine göre Nevşehir'den kimilerine göre de Girit'ten(o zamanlar Girit Osmanlı sınırları içindeydi)gelerek hızla ticaret hayatına atıldı. Zenginliği konusunda da dedikodular da üretildi. Buna göre Mavromati Soli-Pomepeipolis'de çok miktarda altın buldu ve bu nedenle zengin oldu. Ancak Mavromati bu iddiaları hiç kabul etmedi.

Mavromati Mersinin kentleşmesinde önemli payı olan bir iş adamıdır.
1880'li yıllarda Mersin üç mahalleden oluşuyordu. Bugünkü Kiremithane'de Lazkiye'den gelenler oturduğu için buraya Lazkiye Mahallesi denirken, Uray Caddesi civarında daha çok Katolik Batılılar oturuyordu. Buraya da Frenk Mahallesi denildi.
Ortodoks Rumlar bugünkü Çavuşlu'da oturdukları için buraya da Rum Mahallesi deniliyordu.

Mavromati, bugünkü Bit Pazarı(Zafer Çarşısı) dediğimiz yerde ünlü Ayios Georgios kilisesini yaptırdı. Bu kilise Mersin'in kentleşme vizyonu açısından çok önemliydi. Cumhuriyetten sonra camiye dönüştürüldü. Tevfik Sırrı Gür'ün Valiliği döneminde Kilise yıkıldı

Ayios Georgios Kilisesi

ve taşları ile bugünkü Kültür merkezi yapıldı. Bu arada Rum mahallesi olan Çavuşlu'daki Aya Nikola kilisesini de Mavromati yaptırmıştı.

Mavromati'nin bugünkü Zafer Çarşısı'nda yaptırdığı "Ayios Georgios Kilisesi" Tevfik Sırrı Gür'ün valilik yaptığı dönemde yıkılmıştır.

Adana Ovasını kiralayacaktı

Bölgenin topraklarının çoğunluğu ona aitti. Ayrıca Tarsus ve Silifke'de de geniş arazileri vardı.

Anlatılanlara göre, Mavromati geniş ufuklu bir zengindi. İddia odur ki, Ceyhan ve Seyhan arasındaki ovayı, Padişah'dan kiralamak istemiştir. Ancak Padişah kabul etmemiştir.

Bölgeyi kiralayabilseydi, sulama kanalları açarak. Büyük pamuk ve çeltik plantasyonları kuracaktı.
Yani bugünkü Çukurova'nın tamamını Mavromati ekip biçecekti.

Yine iddia odur ki Mavromati şehir dışına çıktığı ya da döndüğü sırada Rum kiliselerinin çanları çalarmış.

Bu Mavromati'nin kendi halkı üstündeki manevi ve maddi gücünü göstermesi açısından tipik bir örnektir.

Bu büyük Rum zengin 1906 yılında ölmüştür. O zamanki Rum mezarlığına defnedildikten sonra, ailesi anıt mezar yapmak için harekete geçmiş ve ünlü bir mimar getirilerek anıt mezarının yapımına başlanmıştır.
Mavromati'nin beş kızı ve üç oğlu olmuştur.
Kurtuluş savaşı sırasında kimi Rumlar, işgalci

Mavromati'nin Mersin Şehir Mezarlığının girişindeki mevcut anıt mezarı

Mavromati, Adana Ovasını kiralayabilseydi; sulama kanalları açarak. Büyük pamuk ve çeltik plantasyonları kuracaktı. Yani bugünkü Çukurova'nın tamamını Mavromati ekip biçecekti.

Fransızlarla işbirliği yapmıştır. Ancak Mavromatinin çocuklarının, örneğin Bodasaki gibi işgalcilerle işbirliği yaptığını gösteren kanıtlar yoktur.
Mavromati için görkemli bir anıt mezar yapılmıştır.
1936 yılında, belediye başkanı Mithat Toroğlu döneminde, şimdiki şehir mezarlığı faaliyete geçmiştir. Bunun üzerine, Mavromati'nin anıt mezarının taşınması gündeme gelir. Taşınma sırasında mezarın özgünlüğü bozulur. Şu anda Mersin şehir mezarlığının hemen girişindeki Mavramoti mezarı, ilk anıt mezarın değişime uğramış halidir.

Şinasi Develi Anlatıyor

Mavromati, ölümünden sonra yüz küsur sene geçmiş olmasına rağmen unutulmayan bir kişiliğe sahip yabancı uyruklu bir Rum… Zamanın ekonomisinde, tarımında, sanayisinde öncü olmuş, gerek cemaatine gerekse yaşadığı kente büyük faydalar sağlamış bir kişi. Cumhuriyet sonrası ailesinden yalnız Tofi Mavromati ile Fedon Tahinci Mersinde kalmışlar. Zira Tofi, Rus; Fedon İsviçre uyruklu idiler ve Tofi den sonra torun çocuğu olarak yalnız Fonda Mersinde kalmıştı. Tofi Mersinde Mari Kokaz ile evlendi sonra vefat etti.

Çok geniş ve etkinbir aile olmasına rağmen günümüze bu aileden umulduğu kadar fazla bir şey kalmadı. Rahmetli Gündüz Bey Mavromati için araştırma yapmıştı. Fonda ile de görüşmüş yeterli bilgi alamamış. Ailenin şeceresini hiç öğrenememiş. "Çarşamba günleri benim yazıhanemde buluşurduk. Bir seferinde bu eksiklik durumunu bana açmıştı. Bende mevcut bir belge ile kendilerine yardımcı olmuştum.
Belge bir dava ile ilgiliydi. Dava; Mersinde Mavromatiler gayrimenkul satın alan bazı kişilerin varisleri ile hazine arasında, Mersin Tapulama Mahkemesinin 985\186 de kayıtlı bir davaydı. Yargıtay Genel Hukuk Kuruluna kadar gitmişti. Aile tablosu, ölümleri, tabiiyetleri Yargıtay kararında yer almıştı." Gündüz Bey, Mersin Üniversitesinin tertiplediği 2002\ Nisan Kollekyumunda Şecereyi (benden aldığını belirtmek nezaketi ile birlikte) açıklamıştı.

Az bilinmesi ve önemine binaen, aşağıda şematik olarak bir defa da ben açıklayacağım. Konuya "Bir de dostluk" kitabı ile girmiştik. Şimdi bu konuya geçiyoruz.

Bildiğimiz kadarı ile Atatürk Evi dediğimiz bina, Mavromati'nin damadı Chrisman adına kayıtlıdır. Fonda; Christmanların çocuğu olmadığı için kurtuluştan sonra babam Fedon Tahinciye kalmıştır" diyor. Fedon Christman'ın varisi olmadığı için ona intikal etmemesi gerekir. Veraset nedeni ile desek, Mavromati'nin torunu olduğundan, kendisinden başka bütün varisleri ortak olur. Fonda bu konuda bir açıklama getirmediği için anlaşılamıyor.

Benim bu konudaki araştırmalarımda bilgilerim var. Doğruluk derecesi her zaman tartı-

şılabilir. Nüfus kaydından da öğrenilebilir yetkimiz olmadığından bu kayda erişemiyoruz. Christman; Fedon Tahinciyi evlatlık almış. Bu suretle Chirisman'ın varisi olabilmiş. Konstantin Mavromati'nin aile tablosu şöyle:

Mavromati'nin çocukları; Hristo Se- Do- Yunan, Andoria Yunan, Eleni Yunan, Kalyopi Yunan, Heremyeri Yunan, Arjantin Yunan, Antonaki Yunandır. Torunları ise; Teodor Romen, Atina Yunan, Fedon İsviçre, Madlen İtalyan uyrukludurlar. Antonaki çocukları; İspironi Yunan Konstaniye Rus, Hristoforos(Tofi) Rus, Aleksandra Yunan, Atina İngiliz uyrukluydular. Ancak Yargıtay Genel Kurulu Öfemi ve Lili'nin hangi devletin uyruğu olduğunun incelenmesine de karar vermiş.

Konstantin Mavromati için yapılan fakat şehir mezarlığına taşınırken yıkılan ilk anıt mezar

HUU TUAN DO - Vietnam - Gifts From The Sea

YAVAŞ AMA EMİN ADIMLARLA

Bakliyatın Yükselen Yıldızı

1977 yılında gıda maddeleri ticaretine başlayan Memişoğlu-Tat Bakliyat,1991 yılında Mersin'de bugünkü ticari ünvanını almıştır.

Zamanla, artan müşteri taleplerinin daha iyi karşılanabilmesi için 1998'de İstanbul Rami ve İzmir, 1999'da Mersin serbest bölge şubeleri kurulmuştur.

2001'de 8 ton/saat kapasitesindeki mercimek fabrikası, 2002 yılında 1.5 ton/saat kapasiteli hazır çorba tesisi, Mart 2004'de 6 ton/saat kapasitesindeki çeltik fabrikası devreye alınmıştır. Aynı yıl Memişoğlu antrepoları açılarak, büyüyen prosese yer açmak için stok sahalarının bir kısmının buraya taşınmasının ardından C tipi fiktif antrepolar hizmete açılmıştır. Böylece, yıllık 93.000 ton bakliyat ve hububat eleme kapasitesine erişilmiş,2004 yılında mercimek fabrikası 12 ton/saat, çeltik fabrikası 12 ton/saat ortalama kapasite ile üretim yapmıştır.

Şu an Mersin'de 22 bin metrekare kapalı olmak üzere 45 bin metrekarelik bir alanda kurulu olan Memişoğlu-Tat Bakliyat tesisinde günlük 700 ton kapasiteli bakliyat,150 ton kapasiteli pirinç ve 150 ton kapasiteli kırmızı mercimek fabrikaları bulunmaktadır.

Bakliyat ve hububat sektöründe uzmanlaşan Memişoğlu-Tat Bakliyat bu alandaki yatırımlarına her yıl devam etmektedir.2008 yılında İstanbul Bağcılarda satın alınan 4 bin metrekarelik tesisle de Marmara bölgesinde dağıtım ağını daha da güçlendirmiştir.

Büyümesini sürdüren Memişoğu-Tat Bakliyat üretim kapasitesini düzenli olarak arttırmış ve Tat markasını Türkiye ve Dünyada aranan bir marka haline getirmiştir.

Tüketicinin aradığı bir marka olan Tat,TSE EN İSO 9001: 2000 KALİTE YÖNETİM SİSTEMİ VE TSE EN İSO 22000 GIDA GÜVENLİĞİ YÖNETİM SİSTEMİ sertifikalarına sahiptir.

Memişoğlu Tarım, 2015 yılı itibarıyla Bakliyat sektöründe Mersin vergi birincisi, genel sıralamada 7. Olarak yer aldı.

BAKLİYAT ÜRETİMİ KALİTELİ TOHUMLA ARTACAK

Mersin Ticaret Borsası Tohumculuk Araştırma Sanayi ve Ticaret A.Ş neden kuruldu, neler yapıyor? Başkan Abdullah Özdemir'den bilgi aldık.

Ö. Abdullah ÖZDEMİR

Anavatanı Türkiye olan ve Dünyaya bu topraklardan yayılan baklagil üretimi Türkiye de son yıllarda ciddi miktarda azalırken, 1990'lı yılların başında yılda 2 milyon ton civarında olan baklagil üretimi 2015 yılında yaklaşık 1 milyon ton civarına geriledi.
Baklagil üretiminin azalmasının en önemli nedenlerin biri de yeterli miktarda kaliteli tohum üretilmemesi olarak gösteriliyor. Tohumculuk, uzun soluklu ve genelde kısa sürede kar amacı olmayan bir süreç olması nedeniyle yatırımcılar tarafından bu sektöre yeterli yatırımlar yapılmazken, Türkiye tohum konusunda dışarıya bağımlılık tehlikesi ile karşı karşıya.
Bu kapsamda, Türkiye'de baklagil tohumculuğu konusunda, araştırma, geliştirme, ıslah ve üretim çalışmaları yapmak üzere Mersin Ticaret Borsası tarafından Nisan 2015'te Mersin Ticaret Borsası Tohumculuk Araştırma Sanayi ve Ticaret A.Ş kuruldu. MTB Tohumculuk Yönetim Kurulu Başkanı Abdullah Özdemir, "öncelikle kaliteli tohumluk üretimi ve ıslah çalışmalarıyla Türkiye'ye özgü yeni cinslerin ıslahlarını yaptıklarını ve MTB Tohumculuk adına kayıtlı tescilli ürün sayısını arttırmayı hedeflediklerini" kaydetti.
Mersin Ticaret Borsası kompleksinde faaliyet gösteren MTB Tohumculuk'un bünyesinde ıslah, inceleme, analiz vb çalışmaların yapılabilmesi amacıyla modern bir laboratuvar bulunduğunu aktaran Özdemir, "MTB Tohumculuk'ta teknik eleman/mühendis olmak üzere doğrudan 5 kişi çalışıyor. Sahada ve dolaylı çalışanlarla birlikte yaklaşık 30-40 kişi istihdam ediliyor" dedi.
MTB Tohumculuğun Baklagil de Türkiye'de tohum ıslahı ve üretimi konusunda yetkili 4 özel firmadan birisi olduğunu ve "Özel sektör tarımsal araştırma kuruluşu" olarak tescil edildiğini belirten Özdemir, milli çeşit listesinde MTB Tohumculuk adına kayıtlı tescilli çeşit sayısı 5 iken, son 1 yıllık sürede 2 çeşidi daha tescil ettirdiklerini aktarırken, bu sayede toplam tescilli çeşit sayısının 7'ye ulaştığının altını çizdi. Yapılan son tescillerle birlikte, Türkiye'de Baklagilde Milli çeşit listesinde, Özel sektör adına tescilli 13 çeşidin % 54 ünün MTB Tohumculuk adına kayıtlı olduğunu söyleyen; Özdemir, "Tescilli çeşitlerin 3 adedi kuru fasulye, 2 adedi barbunya, 1 adedi nohut ve 1 adedi de kırmızı mercimek türlerinden" dedi.
Özdemir; "2015-2016 sezonunda çoğu kuru fasulyede olmak üzere ciddi miktarda tohum üretildi ve üreticinin hizmetine sunuldu. 2016 üretim sezonunda da tüm baklagil çeşitlerinde Türkiye'nin değişik yörelerinde yapılan çalışmalarla tohum üretim çalışmaları artırılarak sürdürülüyor, bazı projelerde Tarım Kredi Kooperatifleri ve Pankobirlik ile işbirliği içerisinde çalışılıyor" şeklinde konuştu.
Türkiye de Baklagil çeşitlerine göre, değişik yörelerde ve farklı lokasyonlarda sertifikalı tohumluk üretimi yaptıklarını belirten Özdemir Kurufasulye ve Barbunyada İç, Nohutta İç ve Güneydoğu, Kırmızı Mercimekte de Güneydoğu Anadolu bölgelerinde çalıştıklarını vurguladı. Çalışmalarının; Konya, Karaman, Niğde, Nevşehir, Yozgat, Gaziantep, Bitlis, Batman, Diyarbakır, Şanlıurfa İl ve İlçelerini kapsadığını belirtti.

Özellikle Kurufasulyede 2014 ve 2015 fiyatları ne-

deniyle 2016 sezonunda üreticinin ekim yapmamasından dolayı üretim alanlarının ciddi oranda azalacağının belirlendiğini ve bu istenmeyen durumun önlenebilmesi amacıyla, yeni bir metot olarak "taban fiyat ve alım garantili sözleşmeli mahsul üretimi" yapılması uygulamasına geçildiğini açıklayan Özdemir bu uygulamanın Türkiye de bir ilk olduğunu ve önümüzdeki yıllarda geliştirerek yaygınlaştırmaya çalışacaklarını ifade etti. MTB Tohumculuk'un Türkiye'de çok az ekilen sertifikalı tohum kullanımını artırmaya yönelik sosyal sorumluluk projelerini gerçekleştirdiğinin altını çizen Özdemir, "Bu amaçla yapılan toplantılarla üreticiler bilgilendiriliyor. Sertifikalı tohum kullanılmasının faydaları ve üreticiye sağlayacağı destekler anlatılıyor. MTB Tohumculuk ayrıca baklagil tüketiminin artırılmasına yönelik tanıtım çalışmalarına da destek veriyor" ifadelerinde bulundu.

BAKLİYAT TÜKET SAĞLIĞINI KORU

Bakliyat nedir, Bakliyatların yararları nelerdir? ,Bakliyatlar içerisinde en faydalı Bakliyatlar nelerdir?,Bakliyatların sağlığımıza faydaları nelerdir?
Türk mutfağının içerisinde vazgeçilmez gıda maddeleri arasında her zaman yer bulan bakliyat ve bakliyat çeşitleri ; son zamanlarda, dünyanın bir çok ülkesinde sağlık ve gıda ile ilgili beslenme uzmanları tarafından yapılan çalışmalarla ; bakliyatın, hem beslenmemiz hem de vücut sağlığımız açısından "ne kadar önemli ve gerekli bir besin gurubu" olduğunu bir kez daha ortaya koydu.

İşte faydaları
İçerisinde ihtiva ettiği lif bakımından son derece zengin bir yapısı olan bakliyatın, bağırsak hareketlerini düzenlediği, tokluk hissi verdiği için rahat bir mide düzeni ile de zayıflama diyetlerinde kullanılması gerektiği ifade ediliyor.
Yavaş sindirildikleri için kan şekerini yükselterek enerji sağlayan bakliyatın, koroner kalp hastalıkları ve damar sertliğine sebebiyet veren kolesterolü içermediğini, lif içerikleri yüksek olduğu için de bağırsak hareketlerini düzenleyip, kalın bağırsak ve mide kanserlerini, kabızlığı ve mide tembelliğini önlediğini belirten uzmanlar, "Tokluk hissi sağladıklarından zayıflama diyetlerinde de kullanılabiliyor.

Bakliyat Nelere iyi geliyor?
Bakliyat deyince akla ilk gelenler; kuru fasulye, nohut, mercimek, bakla, bezelye ,pirinç, makarna ve soya fasulyesi geliyor. Bu harika besin maddelerinin sayılamayacak kadar çok yararları ve sağlığa faydaları vardır.

İşte bunlardan bazıları;

Kuru Fasulye

Protein bakımından zengindir, vücuda bol kalori ve bol protein verir. Günlük bitkisel protein ihtiyacının karşılanmasında çok işe yarar. Sinirleri kuvvetlendirir. Bedenen ve zihnen çalışanlara çok faydalıdır.
Kuru fasulye taneleri, kabuğu ile birlikte pişirilip yenilmelidir. Hazmı sağlayan maddelerin çoğu kabuğunda bulunur. Hazmı zordur. Acı biber, karabiber, kekik eklenerek hazmı kolaylaştırılır.

Bezelye

Bezelye Kuru fasulye gibi, günlük bitkisel protein ihtiyacını karşılamada istifade edilecek bakliyelerden birisidir. Yüksek derecede protein ve nişasta içerir. Bu nedenle bezelye komple bir gıdadır. Bedenen ve zihnen çalışanlara çok faydalıdır. Hem enerji verir hem de proteini ile kasların gelişmesini ve tamirini sağlar. Günlük miktar 1 çay bardağını geçmemeli. Yanında çiğ salata, soğan, turşu bulunması çok faydalıdır.

Mercimek ve Kırmızı Mercimek

Kan yapıcı ve süt artırıcıdır. En fazla demir içeren gıdalardandır. Ayrıca B vitaminleri ve fosforu ile de çok faydalıdır. Protein miktarı da yüksektir. Bu nedenle bedenen ve zihnen çalışanlara iyi bir enerji kaynağı ve besleyici bir gıdadır.
Hamile kadınlara, bebeğin kanlı-canlı olmasına yarar. Anneyi de besleyerek zayıf düşmesini önler. Emzikli kadınlar da sütün miktarını ve beslenme değerini yükseltir. Mercimek, sinirleri kuvvetlendirir. Kara biber, zencefil ekerek hazmı kolaylaştırılabilir.

Nohut vücudu kuvvetlendirir, anne sütünü arttırır.

Nohut

Nohut kullanımı vücudu kuvvetlendirir. Anne sütünü arttırır. Bol idrar söktürür, vücuttaki üre asidi ve ürat tuzlarını, fazla yemek tuzunu idrarla dışarı atar. Bol fosfor, B vitaminleri ile beyni ve sinirleri dinlendirir, tamirini ve normal çalışmalarını sağlar. Bedenen ve zihnen çalışanlara çok fayda verir. Mideyi kuvvetlendirir ve iştah açar. Nohut günde en fazla 50 gram yenmelidir. Salata, soğan, turşu ile birlikte yenmelidir.

Soya

Sağlıklı yaşamak isteyen herkes mutlaka soya tüketmelidir. Soya; çok kuvvetli (etin 2 misli) proteine sahip bir gıdadır. Bol B vitamin ve mineral vardır. Hem nişastası ve hem de yüzde 30'dan fazla yağı ile çok kuvvetli enerji verir. Adalelerin, sinirlerin, kemiklerin gelişmesini sağlar. Sahip olduğu ve nadir yiyeceklerde bulunan lesitin maddesi ile beynin çalışmasını artırır. Hazmı kolaydır. Çok kuvvetli olduğu için günde 25 gram yeterlidir. Yemeklerde, çorba ve garnitür olarak yenilir. Salata, soğan, turşu ile yenilmelidir. Guatrı olanlar veya olmaktan korkanlar yememelidir.

FIAP Mansiyon - Lichun Zhou - Çin - Old Tofu

Mirza Turgut'un Kaleminden

Benim Kentlerim ADANA

Kentler, sadece yol-kaldırım ve binalardan oluşan soğuk beton yığınları değildir; aynı zamanda, binlerce yılın, kültür ve davranış kalıplarını, yaşam biçimlerini, aşkları, sevdaları, kahramanlık öykülerini içinde barındıran canlı sosyal organizmalardır.

Bu bakımdan kentler, insanlığın manevi dünyasına anlam katacak tüm kültürel, sanatsal, siyasal yaşantıların, kuşaktan kuşağa aktarılmasına da tanıklık ederler

Tarihi Akıtan Boğaz: Gülek

Tarihsel olayların, hep, açıklanabilir, belli bir mantık silsilesi vardır..
Örneğin hemen tüm uygarlıklar nehir kenarları yada suya yakın bölgelerde kurulmuştur.
Silifke Göksu, Tarsus Berdan, Adana Seyhan, Antakya Asi nehirleri gibi..
Gülek boğazı Akdeniz ile İç Anadolu'nun geçiş merkezi olmuştur..
Dolayısıyla tarihin yapılmasında en önemli aktördür.
Ve tabi aynı şeyi Sertavul Boğazı için de söyleyebiliriz.
Gülek Boğazı ve Deniz ulaşımının kolay olması nedeniyle o dönemler Tarsus çok daha etkilidir.

Büyük İskender'in Adanası

Makedonya Kralı Büyük İskender, önce tüm Anadolu'yu ele geçirip daha sonra da Hindistan'ı fethetmek istemektedir.
İç Anadolu'dan GÜLEK boğazına gelir.
Uzun süre Tarsus'ta kalır.
Bir ara Soli'ye uğrar.
Sonra çok beğendiği Adana'ya yönelir.
Yaklaşık bir ay burada kalır.
Sonra Dörtyol civarında Persleri bozguna uğratır.
Bağdat'ta iken hastalanır ve 33 yaşında ölür.
Ölümünden sonra ülkesini komutanları paylaşır..
Selefkos NİKATOR'a Adana, Antep, Hatay, Silifke yani Kilikya bölgesi kalır.
Selefkos, Antep, Hatay ve Silifke'ye kendi adıyla üç yeni şehir kurar.
Sonra Silifke'ye yerleşir.
Adana, 300 yıl Selefkos sülalesinin yönetiminde kalır.
Sonra Romalılar ve Bizanslılar.
Ve tabi Selçuklar ve Ramazanoğulları.
Sonrası Osmanlılar.
Adana isminin Hititler'e kadar giden bir öyküsü

Adana İsmi Nereden Geliyor?

var..
Efsaneye göre Hitit kralının Adania adlı oğlu var ve Adana ismi oradan geliyor.
O dönemin inanç biçimine göre gök tanrısı URANÜS'ün iki oğlu var.. Birisi Adanus, diğeri Sarus.
Sarus bugünkü Seyhan nehri..
Adanus ise bildiğimiz Adana..
Yani Hitit Kralının oğlu Gök Tanrısı Adanus'un adını alıyor.

Ramazanoğulları'ndan Osmanlı'ya

Selçuklu ve Osmanlı döneminde, Yörük-Türkmen aşiretler, köylerinden önce aşiret ismi ile anılırdı.
Adana da Ramazanoğulları etkin aşiretlerdi
Ramazanoğulları Adana'yı 1353 ile 1517yılları arasında yönetti.

Yavuz Sultan Selim Mısır seferine giderken Adana'yı Osmanlı topraklarına kattı

HARUN REŞİT döneminde İslam altın çağını yaşıyordu..
Adana 786 ile 809 yılları arasında Harun Reşit yönetimine girdi ve kentte bir çok yenilik yapıldı.

Osmanlı yönetimine bağlanan Adana, uzun bir süre önce Konya, sonra Malatya, Şam ve Halep eyaletlerine bağlı olarak yönetildi.

Bir ara da Kıbrıs'a bağlanmıştı..

Kavalalı İbrahim Paşa'nın tarım reformu

Modern Adana'nın temelleri Kavalalı Mehmet Ali Paşa'nın oğlu İbrahim paşa döneminde atıldı.

Kavalalı İbrahim Paşa

Mısır tarım tekniği açısından çok ileri durumdaydı.
Kavalalı İbrahim Paşa (1833 -1840) yılında Adana Valisi olunca, bölgeyi yeniden imar etmeye başladı..

İşte tam da o günlerde, Suriye başta olmak üzere, Mısır ve Lübnan'dan tarımı bilen fellahlar(Çifçiler) Adana, Mersin ve Amik ovasına yerleştirilmeye başladı.
İbrahim Paşa döneminde Adana tarımsal bakımdan çok ileri gitti.

Tanzimat Fermanı

İbrahim Paşa'nın son yılında,Tanzimat fermanı ilan edildi.
Tanzimat; gayri- müslümler için çok önemli ayrıcalıklar getirdi..
Artık, imparatorluk sınırları içinde yaşayan gayri-müslümler, istedikleri yerde, istedikleri biçimde ticaret yapabileceklerdi.
O günlerde yavaş yavaş gelişen Mersin , gayri müslümler için çekim merkezi idi..
Çünkü, Mersin iskelesi ile dünya pazarlarına ticaret yapılabilirdi.

Mersin'in hızlı gelişmesi aslında bir biçimde ADANA'yı da çok geliştirdi.

Amerikan İç savaşı ve Adana

1860 yılında başlayan ve 5 yıl süren Amerikan iç savaşının, Adana'nın gelişmesine ne gibi etkisi olabilir?
O yıllarda tüm Avrupa'nın pamuk ihtiyacını ABD karşılıyordu.
İç savaş sonunda ABD, Avrupa'ya pamuk ihraçatını durdurunca, Avrupa krize girdi..
İngiliz, Alman ve Fransız tüccarlar ÇUKUROVA'ya hücum etmeye başladılar ve 1861 yılında bölgede ilk pamuk ekimi başladı. Çukurova ve Amik ovası bir anda pamuk plantasyonlarına döndü..
Çukurova'nın pamuğu en kısa yoldan Avrupa pazarlarına götürülmeliydi.
Ama o zamanlar bırakalım demiryolunu Karayolu bile yoktu. Önce karayolunun,
ardından Demiryolunun yapımı başladı.
Karayolu 1875, Demiryolu 1886 yılında hizmete açıldı.
Pamuk balyalar halinde, Mersin iskelesine geliyor ve oradan Avrupa pazarlarına gönderiliyordu.
Karayolu ve Demiryolunun yapılması Çukurovalılık kültür ve bilincini pekiştirdi.
Zaten bunun için 1867 yılında Eyalet merkezi oldu.
Pamuk ekimi, büyük çiftlikleri doğurdu ve bir zenginlik ortamı arttı.
Ağalık sistemi iyice gelişti.
Adana'da zengin bir sınıf oluşmuştu..
Bu sınıfın eğlenmesi için gerekli eğlence yerleri, arka arkaya açılmaya başladı.
Tabi o zamanın ADANA'sı tüm Osmanlı kentlerinde olduğu gibi çok dinli, çok etnik yapılı ve çok kültürlüydü..
Tren yolunun açılması Adana'ya yeni bir vizyon verdi..
Tarımdaki gelişmeler, ticareti hızlandırdı ve giderek pamuk hammaddesi üzerinden yepyeni bir sanayileşme süreci başladı.

Yaşar Kemal

İnce Memet: Hem Eşkiya, Hem Delikanlı, Hem Yardımsever

Türkiye'nin iki dev edebiyatçısının Adana'dan çıkması rastlantısal gibi görünse de aslında tümüyle açıklanabilir bir gelişmedir..
Yaşar Kemal'in "İnce Memet" ile Orhan Kemal'in "Bereketli Topraklar Üzerine" aslında bir nevi Adana tarihidir..

1940 ve 50'liyıllarda Adana'nın yaşantısı İnce Memet romanları ile günümüze taşınmıştır..
Dört ciltlik bu dev eser, Adana ve civarındaki yaşantının
tüm gerçekliğini bizlere vermektedir.

Dönemin tek parti iktidarı olan CHP ile işbirliği yapan şehirli eşrafın,nasıl sanayici olmalarından tutunda, yeni köy ağalarının,yine devletle işbirliği yaparak, köylüler üzerindeki baskıları tek tek ortaya konmaktadır.
İnce Memet, bu zalim düzene başkaldırmış bir delikanlıdır.
Delikanlılık, o bölgede "külhan duruş" anlamına geliyor; garibana yardım etmek, zalimlere karşı çıkmak gibi.
Aslında bölgenin tarihsel geçmişinde eşkiyalık var..
Otoriteyi kabul etmeyen bir çok kişi, yıllarca dağlarda eşkiyalık yapmıştır.
Osmanlı resmi düzeninin "eşkıya" diye dışladığı bu insanlar, aslında bir nevi Robin Hood'tur.
Garibanlara yardım ederler, zalimlerle savaşırlar…
İnce Memet'te önce eşkıya olmuştur..
Daha sonra köylülerin yardımına koşan, yiğit bir DELİKANLIDIR.
Bu yıllarda tarıma makine girmektedir..
Şehirler giderek büyür..
İşte, İnce Memet romanları tam da bu geçiş dönemlerinin oluşturduğu sınıfsal çatışmalar başta olmak üzere, tüm çelişkileri içinde barındırıyor.
Adana ve civarındaki köylülerin duruşunu, yaşama bakışını, yaşamdan beklentilerini, duyuş ve düşünüşlerini muhteşem bir biçimde anlatıyor.
"Adanalıyız biz", Delikanlılar memleketiyiz" gibi, daha sonraki kuşakları da etkileyen bu külhan duruşun tarihsel kökleri, eşkıyalık kültüründen geliyor.
Yaşar Kemal bu durumu çok iyi bildiği için yarattığı, İnce Memet tipi ile eşkiyalıktan delikanlı, külhan ve yardımsever, halkçı bir resim üretmiştir.

İki Kemal
Bereketli topraklar üzerine

Sanayileşme, toplumsal yaşam biçimini değiştirmektedir..
Adana'da arka arkaya açılan fabrikalar, göçü hızlandırmıştır..
Çeşitli kentlerden Adana'ya iş ve aş için gelenler olmaktadır..
Dün köyde yaşayan bu göç insanları, şehir yaşamına ayak uydurmakta zorlanmaktadırlar.
Ayrıca köyün yaşam biçimi, değerler sistemi bambaşkadır..
Şehirde ise, insan insanın kurdudur felsefesi geçer-

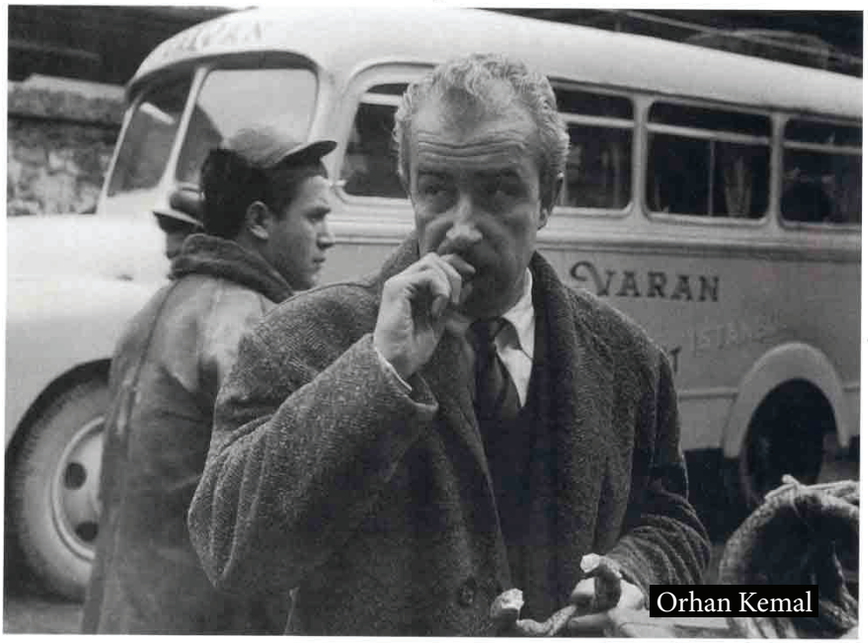

Orhan Kemal

lidir.
Kimse kimsenin derdiyle ilgilenmiyor.
İşte Orhan Kemal'in "Bereketli Topraklar" romanı tam da bu durumu resmetmektedir.
Büyük umutlarla şehirde iş bulmak için memleketini terk eden garibanlar, şehir yaşamında her türlü olumsuzluğu bizzat yaşarlar.
Ve öyle bir an gelir ki, birbirlerinin cenazesine bile sahip çıkmayacak, çıkamayacak şekilde, yabancılaşırlar..
Tarımdan sanayiye geçiş, aynı zamanda duyguları, düşünce yapılarını ve ahlaki değerleri tümüyle değiştiriyor.
Evet,1940-1950 ve sonrası Adana'sının DEĞİŞİM dönemini en iyi, bu iki dev eserde görebileceğimiz, için bu kadar uzun yer verdim.

Adana'nın Kültür Markaları

Yaşar Kemal ve Orhan Kemal'in yaptığını Yılmaz Güney sinemaya uyarladı..
İşte bunun için özellikle 60'lı yıllarda Adana her açıdan ALTIN ÇAĞINI yaşadı.
Yılmaz Güney, iki Kemal'in edebiyatta açtığı çığır gibi SİNEMADA çığır açmıştır.
Yılmaz Güneyde, tarımdan sanayiye geçişle ortaya çıkan yeni duruma ait çelişkileri, olumsuzlukları, insanı temel alan bir çizgide dile getirmiştir.
Onun için Yılmaz Güney Türk sinemasında MARKA olmuş bir isimdir.
İki Kemal ve Yılmaz Güney'in ustalık eserlerini incelediğimizde ADANA'nın belli bir tarihsel dönemi hakkında, yeterince bilgi sahibi olabiliriz.

Doğu Akdeniz'in Üretim Merkezi

Günümüz Adana'sı 21. yüzyılda gelişmeye açık en önemli kentlerimizden birisidir..
20 yüz yılda Türkiye'nin üretim havzası Marmara idi. Ancak günümüzde bu paradigma değişmeye başlamıştır.
Özellikle Ceyhan'ın petrol ve türevlerinin üretildiği, pazarlandığı bir merkez olması ile birlikte, Doğu Akdeniz havzası öne çıkmaya başlamıştır.
Mersin, Hatay arasındaki bu bölgede, bir yandan demir-çelik tesisleri diğer yandan petrole ve gemiciliğe dayalı yeni sektörlerin hızla inşa süreci başlamıştır.
Öte yandan Mersine yeni bir iç liman yapılması. Tarsus'a çok büyük bir havaalanının inşa süreci.
Bütün bu gelişmeler, günümüz Adana'sına çok büyük bir rol vermektedir.
Yakında Adana merkezli önemli bir değişim sürecinin başlayacağını söyleyebiliriz.
Büyük İskender Adana'dan geçti.
Abbasilerin en ünlü lideri HARUN REŞİT Adana'yı çok sevdi..
Roma'nın felsefeci-devlet adamı ÇİÇERO Adana'da valilik yaptı.
Aslında bölgenin adını FENİKELİLER koymuştu..
Antalya'dan Gaziantep'e kadar uzanan bölgeye KLİKYA demişlerdi.
Lemas çayı ile Gaziantep arasına OVALIK KLİKYA dediler.
"Çukurova" bu kültürün üstüne geldi
Günümüz Adanası hem ekonomi hem de kentleşme açısından son derece başarılı bir gelişme izlemektedir.
Ramazanoğulları'na dayanan Yörük-Türkmen geleneğine Kavalalı İbrahim Paşa'nın getirdiği fellahlar (çiftcilerle) eklenmiştir.
Sonraki yıllarda da iç Anadol'dan Anadolu Alevileri ile Doğu Anadolu'dan Kürt yurttaşlarımız yerleşmeye başlamıştır.
Dolayısıyla bugünkü Adana, çok mezhepli, çok etnik yapılı bir kent haline gelmiştir.
Bu Anadolu'nun zenginliğidir..
Fenikelilerden Ramazanoğullarına, eşkiyalıktan İnce Memet'e, İki Kemal'den Yılmaz Güney' e uzanan tarihsel genetik, Türkiye'nin kültür mirası açısından da çok önemli bir kazanım olarak görülmelidir.

Yılmaz Güney

BAŞKANLAR KURULU BAŞKANI

Zeki Kıvanç

Akdeniz İhracatçı Birlikleri'nin, yeni dönem Koordinatör Başkanı, Akdeniz Tekstil ve Hammaddeleri İhracatçıları Birliği Yönetim Kurulu Başkanı Zeki Kıvanç oldu.

Akdeniz Tekstil ve Hammaddeleri İhracatçıları Birliği Yönetim Kurulu Başkanı Zeki Kıvanç, Koordinatör Başkanlığı görevini Akdeniz Mobilya, Kağıt ve Orman Ürünleri İhracatçıları Birliği Yönetim Kurulu Başkanı M.Bülent Aymen'den devralırken, Koordinatör Başkanlığı Yardımcılığına da Akdeniz Hububat, Bakliyat, Yağlı Tohumlar ve Maddeleri İhracatçıları Birliği Yönetim Kurulu Başkanı Mahmut Arslan ve Akdeniz Su Ürünleri ve Hayvansal Mamuller İhracatçıları Birliği Yönetim Kurulu Başkanı Ali Can Yamanyılmaz getirildi.

AKİB Koordinatör Başkanı Kıvanç, Başkanlık döneminde her zaman bölge ihracatçılarının yanında olacağını ifade ederek, ihracatçıların yaşadığı her türlü sorunu, çözüm için en yetkili mertebelere taşıyacağını belirtti.

Kıvanç, "AKİB'in ihracatını üst seviyelere çıkarmak için çalışmalarımıza hız kesmeden devam edeceğiz. Ülke ihracatımıza katkımızı artırmak için, ihracatçımızın önünü açacak her türlü faaliyetin içerisinde olacağız." dedi. Ayrıca dünyanın dört bir yanındaki fuarlara milli katılım organizasyonları, dünya genelinden önemli alıcıların bölgemizde ağırlanacağı "Alım Heyeti" programları, ihracatçılara yeni ihraç pazarları kazandıracak ticaret heyetleri, ihracatçıların ufkunu açacak eğitim programları ve seminerleri ile AKİB ihracatını yükselişe geçirmeyi hedefliyoruz" şeklinde konuştu.

184 OVA
KORUMAYA ALINIYOR

Her yıl 50 bin ile 100 bin hektar toprak kaybediyoruz.

Bu ovaların en büyüğü 729 bin hektarla Konya Merkez Ovası. En küçüğü ise 521 hektarla Burdur Yeşil Ovası. Konya'da toplam 1 milyon hektarlık alana sahip 13 farklı ova var. Ankara'da ise 66 bin hektarlık alana sahip 8 farklı ova var. Şanlıurfa'da 295 bin hektarlık Ceylanpınar Ovası ve 201 bin hektarlık Harran Ovası var. Samsun'da ise 136 bin hektar alana sahip 3 farklı ova var.

Gıda Tarım ve Hayvancılık Bakanı Faruk Çelik, Türkiye'de tarıma elverişli durumdaki 184 adet ovanın koruma altına alınacağını açıkladı.
Bakan Çelik, konuya ilişkin şu açıklamayı yaptı: "Önemi her geçen gün artan tarım ve gıdanın en önemli kaynağı olan toprak olmadan hayatımızı idame ettirmemiz mümkün değil. Tükettiğimiz gıdaların yüzde 95'ini topraktan elde ediyoruz. Gıdaya erişim noktasında yeterli olabilmek ve tarımsal üretimimizi sürdürebilir kılmak bakımından toprağımızı korumak durumundayız. Bu bakımdan toprağımızı geleceğimiz olarak görüyoruz.
Maalesef dünyada olduğu gibi ülkemizde de topraklarımızı kaybediyor ve kullanamıyoruz. Verimli tarım arazilerimiz, tarım dışı amaçlarla kullanılmasından dolayı geri dönüşü olmayacak bir şekilde elimizden çıkıyor. Ülkemizde her yıl 50 bin ile 100 bin hektar arasında toprak kaybediyoruz. 24 milyon hektarlık tarıma elverişli arazimizin ise 19 milyonunu kullanabiliyoruz.
Bu olumsuz gidişe dur demek ve tarım arazilerimizi

Gıda Tarım ve Hayvancılık Bakanı Faruk Çelik

korumak amacıyla Hükümetimiz döneminde ciddi çalışmalar yapıldı. Bu kapsamda 2005 yılında yürürlüğe giren 5403 sayılı Toprak Koruma ve Arazi Kullanım Kanunu ile; tarım arazilerinin farklı amaçlarla kullanımına sınırlamalar getirildi. Ayrıca tarım arazilerinin miras ve satış yoluyla bölünmesinin önüne geçildi. Parçalı arazileri birleştirmek amacıyla arazi toplulaştırma çalışmalarına hız verildi. 12 yılda 5 milyon hektar alan toplulaştırıldı. 2 milyon hektar alanın toplulaştırma çalışmaları da devam ediyor. 2023 yılına kadar da 14 milyon hektar alanda toplulaştırmayı tamamlamayı hedefliyoruz.

Görüldüğü üzere Bakanlık olarak toprağımızın korunması ve bölünmemesiyle ilgili çok önemli çalışmalar yaptık.

Şimdi de yeni bir uygulamayı daha hayata geçiriyoruz. Ülke genelindeki 6,5 milyon hektar büyüklüğe sahip 184 adet büyük ovamızın sit alanı ilan edilmesi için çalışmamızı tamamlamış bulunuyoruz. Sayın Başbakanımız da bugünkü grup toplantısında bu konuya değindi.

Bu ovaların en büyüğü 729 bin hektarla Konya Merkez Ovası. En küçüğü ise 521 hektarla Burdur Yeşil Ovası. Konya'da toplam 1 milyon hektarlık alana sahip 13 farklı ova var. Ankara'da ise 66 bin hektarlık alana sahip 8 farklı ova var. Şanlıurfa'da 295 bin hektarlık Ceylanpınar Ovası ve 201 bin hektarlık Harran Ovası var. Samsun'da ise 136 bin hektar alana sahip 3 farklı ova var.

5403 sayılı Kanun gereğince belirlenen ve İl Toprak Korumu Kurulları'nda görüşülerek uygun görüş alındıktan sonra 60 ilimizdeki bu 184 ovanın korunmasına ilişkin kanuni düzenlememizi önümüzdeki günlerde Bakanlar Kurulu'na sunacağız.

Bu düzenlememizle 184 ovamız, sit alanı ilan edilip koruma altına alınacak. Artık bu ovalarımıza sadece tohumlar atılacak.

Ayrıca tarımsal üretimimizi artırmak amacıyla ekilmedik yer bırakmayacağız. Göç, hisselilik, parçalılık vb. nedenlerle ekilemeyen tarım arazilerimizi atıl durumdan çıkartacağız.

Şahsa veya kamu kurum ve kuruluşlarına ait olup da ekilmeyen tarım arazilerini, sahipleri namına kiraya vereceğiz. Böylelikle ekilmeyen 2 milyon hektar tarım arazisini milletimizin hizmetine sunarak yıllık 17 milyar TL'lik hâsıla elde etmeyi hedefliyoruz. Bunun için de yasal düzenleme çalışmalarımız devam ediyor.

Bu çalışmalarımız neticesinde ekilmedik bir karış toprak bırakmayacağız. Gelecek nesillerden emanet aldığımız toprağı yine onlara sağlıklı bir şekilde taşıma noktasında üzerimize düşeni yapacağız. Çünkü bu topraklar birer milli servet."

Not: Tarım Gıda ve Haycancılık Bakanlığı İnternet sitesinden alınmıştır.

Bakan Çelik: "Tükettiğimiz gıdaların yüzde 95'ini topraktan elde ediyoruz. Gıdaya erişim noktasında yeterli olabilmek ve tarımsal üretimimizi sürdürebilir kılmak bakımından toprağımızı korumak durumundayız."

FIAP Bronz - Serkan Daldal - Türkiye

Bougainville;

Konsolos Çiçeği İsmini Hangi Konsolosluktan aldı?

İtalya mı, İspanya mı?

Mersin'de halk arasında konsolos çiçeği olarak bilinen Begonvil'in hikayesini Şinasi Develi kaleme aldı.1880'li yıllarda her gelişmede izi olan ünlü iş adamı Mavromati Begonvil'in hikayesinde de önemli bir aktör.
İşte Şinasi Develi'nin yazısı:

“Begonvil”Konsolos adını kimden aldı?

Konsolos Çiçeği bu ismi, Mavromati’nin İspanya konsolosluğu döneminde Pergolalar üzerine konulmak üzere gölgelik için getirttiği, daha sonra konsolos adı ile ünlendiği Fonda’nın ifadesi ile kitapta yer almış. Kısaca Begonvil’in “Konsolos Çiçeği” olarak ünlenmesi Mavromati’nin İspanya Fahri Konsolosluğuna mal edilmiş. Bunu yeni duyuyoruz. Bu çiçek Pergolada değil, bir koca binanın ön cephesini yıllarca kapladı. Ben bundan 19 yıl evvel bir dergide aynen şöyle yazmıştım; (… Nacar Evi olarak bilinen bina, 1905 yılında Vedih Nacar tarafından inşa ettirilmiştir. Uzun süre İtalyan Konsolosluğu olarak kullanılmıştır. Binanın ön cephesini kaplayan çiçeklere bu gün de halk arasında “konsolos çiçeği” denilir. 1)

Bunu “Eski Mersinde Yaşam” adlı kitabımda tekrarlamışım. (sa. 165) demek ya okunmamış yahut da hesaba alınmamış…

Şimdi aynı konuda bir başka belge. “ Türkiye de Yabancı Bir Gazetecinin Araştırmaları” isimli kitabın yazarı Romano Damyani. Evvela kitabın yazarını tanıyalım. Eski Mersinliler Damyani Ailesini iyi tanırlar. Uzun yıllar İtalya’nın Mersin Konsolosluğunu yaptılar. Tüccar Kulübü’nün ailece müdavimiydiler. Romano 1929 doğumlu. İtalyan uyruklu babası Mersin İtalyan Konsolosluğuna atanınca Mersin’e gelmiş. Mersin Lisesini bitirdikten sonra Milano Hukuk Fakültesinden mezun olmuş. Milano Katolik Üniversitesi Uluslararası Amme Hukuku İhtisas diploması almış. Ansa Ajansı Türkiye temsilciliğine atanınca, Ankara Siyasal Bilgiler Fakültesi Basın-Yayın

Yüksek Okuluna devam edip buradan da diploma almış.

Kitaptan buna ait bölümü aktaracağız. Begonvil’in kimin tarafından ve nasıl konsolos çiçeği yapıldığına okuyucular karar versin…
(… o zamanki İtalyan Konsolosluk binasını daha ilginç kılan bir hususiyet vardı. Babama Rodos’dan ufacık dört tane ağaç dalı bir İtalyan vapuru ile gönderilmişti. … Babam o ufacık dalları cebine koyarak karaya indi. Ve Konsoloshanenin önündeki bahçeye ekti. Hiç tahmin etmiyordu, fakat o dallar kök saldı. Yukarılara doğru alabildiğine yükseldiler. Bunlar Türkiye’de halk arasında “Konsolos Çiçeği” diye adlandırılan Bougainville ismini taşıyan, tropikal bölgelere mahsus çiçeklerdi. …Babam zamanla bu çiçeklerin ağaçlarından dallar kopartarak dağıttı, nasıl ekileceklerini de izah etti.)

2) Kitapta Mavromati’den de söz edilmiş. Biraz alıntı alırsak;
(…İpten Adam Kurtarır”denilirdi. Gerçekten bir adamı dahi durdurabilecek güç de olmuş olduğuna inanıyorum. Andon isminde yarı yarı deli Rum tabası bir Kavası vardı. Andon Kavas bile büyük itibara sahipti” Mavromati ailesi mütevazı bir evde otururdu. Bina hala mevcut ise eski Tüccar Kulübünün karşısında idi. Bu evde oturan Madam Mavromatinin lakabı Kokana idi. Kokona Yunanca ‘Hanım’ demekti. Tek başına

kullanıldığında çok muhterem bir hanım anlamına gelir, diyor.

Gelin Çiçeğide denilen Begonvil, yalnız Mersin'de değil, Türkiye'nin birçok yerinde ''Konsolos Çiçeği '' diye anılır ve bu isim bizce Mersin de İtalyan Konsolosluğunda ilk defa ekilmiş ve yayılmıştır.

İtalyan Konsololuğu; diğer kendi özel bürolarını tahsis eden Fahri Konsolosluklar gibi bir binada değil, kışla caddesinin en güzel binalarından bahçeli Nacar Evin'de yerleşikti. Bu binada 30 yıldan fazla kaldığını sanıyoruz. Mavromatiye ait işyerleri genelde Yoğurt Pazarı civarı, Gümrük meydanı gibi mahallerde olarak bilindiği gibi, Mavromatinin İspanya Fahri Konsolosluğunu da uzun süre yaptığını da sanmıyoruz. Rusya Fahri konsolosluğu yaptığı şeklindeki bilgilere de rastlamıştık.

Biz geçerli sandığımız açıklamayı yaptık. Takdir okuyucuların…

O MERSİN'İN YAŞAYAN HAFIZASI

Baro Başkanlığı, Belediye başkan vekilliği yaptı. Ömrünü Mersin kent tarihine adadı. Yeni kuşaklar ondan çok şey öğrendi.. Kısacası o Mersinin hafızası

Şinasi Develi Tarsus'lu olmakla birlikte, Babasının memuriyeti nedeniyle 1919'da Karaman'da doğdu. O yıllarda (1937) Mersin'de lise olmadığı için, her gün trenle gidip gelerek liseyi Adana'da okudu.1944 yılında Ankara Hukuk Fakültesinden mezun oldu.25 yıl serbest Avukatlık yaparken, 1963 ile 1973 yılları arasında Mersin Barosu Başkanlığı yaptı.
Mersin tarihi konusunda 7 kitap çıkardı. Bu arada çeşitli dergi ve gazetelerde yine Mersin'le ilgili yüzlerce makale yayınladı.
Develi,(1973-1977),(1977-1980),(1980-1984) ve (1984-1999) dönemlerinde, Mersin Büyükşehir Belediye Meclis üyeliği ve kimi dönemlerde belediye başkan vekilliği de yaptı.
Bugün 97 yaşında
Şinasi Develi İçel adının yeniden Mersin olması için uzun yıllar mücadele etti ve sonunda başardı.

Şinasi DEVELİ

VERİMLİ TARIM VE GÜVENLİ GIDA İÇİN İTÜ

İyi Tarım Uygulamaları (İTU), gerek kaliteli ve verimli bir tarımsal üretim gerekse güvenli gıda tüketimi açısından oldukça önemlidir. İTU ile üreticilerimizin kazancı ve rekabet gücü artacağı gibi tüketicilerin sağlığı da korunmuş olacaktır.

Karar aşamasında riskler değerlendirmesi yapınız!...

İyi Tarım Uygulamaları, topraktan sofraya kadar uzanan bütün üretim ve pazarlama aşamalarını kapsar. Karar vermeden önce üretim alanında daha önce yetiştirilen ürün veya tarımsal faaliyetler bilinmeli, insan sağlığı ve çevreye olan etkileri değerlendirilmeli, kontrol altına alınamayacak riskler söz konusu ise bu alanlar iyi Tarım Uygulamalarında kullanılmamalıdır.

Üreticiler, üretim kararını vermeden önce risk değerlendirilmesi yapmalıdır. Risk değerlendirilmesi; toprak tipi, erozyon, taban suyu seviyesi ve kalitesi, sürdürülebilir su kaynaklarının varlığı, arazinin ilk kullanımı, parazit ve diğer asalaklarla bulaşık olması ve bitişik alanlara etkisi göz önünde tutularak yapılmalıdır. Toprak sağlığının korunması, tarım ilaçlarına bağımlılığın azaltılması ve bitki sağlığının maksimum düzeyde sağlanabilmesi için dönüşümlü üretim yapmalıdır.

Üretime başlamadan önce yetkili kuruluşlara başvurunuz

İyi Tarım yapmaya karar verdikten sonra gerekli prosedürü yerine getirmek üzere yapılacak ilk iş, İTU konusunda yetkilendirilmiş kuruluşlara başvurarak üretim sürecinin kayıt altına alınmasını sağlamaktır.

İzlenebilirlik ve kayıt tutma,ürünün belgelenmesi için şarttır

Üretim sırasında yapılan bütün işlemler çifçiler tarafından kayıt altına alınmalı ve daha sonra yapılacak kontroller için saklı tutulmalıdır. Bu kayıtlarda; ürün çeşidi, ürünün bulunduğu coğrafi bölge, gübre uygulama zamanı, uygulama nedeni, teknik izin, kullanılan kimyasalın ticaret ismi ve miktarı, uygulama aleti, operatörün ismi ve uygulama zamanından kaç gün sonra hasat yapılması gerektiği, sulama zamanı,

yöntemi ve miktarı gibi bilgileri içermelidir.

Üretimde dikkat edilecek temel hususlar.

Toprağın işlenmesinde, erozyonu azaltacak ve toprağın fiziksel yapısını koruyacak teknikler kullanılmalı.

Seçilen çeşitler virüsten ari, hastalık ve zararlılara karşı dayanıklı olmalı.

Kaliteli tohum, fide veya fidan kullanılmalı

Uygun zamanda ve miktarda gübre kullanımı için toprak analizleri yılda en az bir defa, yaprak analizleri ihtiyaç duyulduğunda yaptırılmalı. Gübreleme, toprak yapısına göre hangi gübrenin uygun olduğunu belirledikten sonra, bitkinin ihtiyaç duyduğu miktarda ve zamanda yapılmalıdır.

Sulama, gübreleme, ilaçlama, pestisit kullanımı vediğer bütün uygulamalarla ilgili işlemleri kayıt altına alınız,
Su kaynaklarını en iyi şekilde değerlendirilebilecek ve bitkinin ihtiyaç duyacağı suyu temin edebilecek sulama sistemleri kurulmalı. Sulama için asla atık su (kanalizasyon suyu) kullanılmamalıdır. Risk değerlendirme esaslarına bakılarak, sulama suyu kaynağı yılda en az bir kez mikrobiyal, kimyasal ve mineral kirleticiler bakımından analiz ettirilmeli.

Hastalık ve zararlılarla mücadele "Entegre Mücadele Teknik Talimatları"
doğrultusunda öncelikle kültürel

tedbirler,mekanik mücadele, biyolojik mücadele veya biyoteknik yöntemler uygulanmalı. Son çare olarak kimyasal mücadele yapılmalıdır.

Bütün pestisit uygulamaları ile ilgili kayıtlar tutulmalı. Pestisit kalıntı analizlerinin sıklığı, risk değerlendirmelerine göre yapılmalı. Maksimum kalıntı limitlerinin aşılması durumunda ise bir acil eylem planı mevcut olmalıdır.

İşletmedeki olası atık ürünleri ve kirlilik kaynaklarını belirtiniz.
Hasat, hijyenik koşullarda yapılmalı.

Tarım işletmesindeki bütün olası atık ürünler (kağıt, karton, plastik, ürün kalıntısı, yağ, kaya yünü vb.) ile muhtemel kirlilik kaynakları (kimyasallar, yağ, yakıt, ses, ışık kalıntı, paketleme evinden çıkan akıntılar) belirtilmelidir.

Tarımsal kimyasalları kullanan, taşıyan ve uygulayan işçilere bu konuda eğitim verilmeli; işletmede ilk yardım eğitimi alan kişiler bulunmalıdır.

Ürününüz, Gıda,Tarım ve Hayvancılık Bakanlığınca yetkilendirilmiş kuruluşlar tarafından İyi Tarım Ürünü Sertifikası ile belgelendirilir.

İTU ile üretilen ürünler tüketicinin daima tercih edeceği güvenilir gıdalardır.
Unutmayınız ki, İyi Tarım Ürünü sertifikası ürününüzün markası olacaktır.

Not: Yukarıdaki yazı Gıda Tarım ve Hayvancılık Bakanlığı Sitesinden Alınmıştır.

GPU Mansiyon - Rabia Budak - Türkiye

ÇALIŞMA HAYATINDA YENİ DÖNEM

İş Sağlığı ve Güvenliği kanunu yürürlükte

Çalışma ve Sosyal Güvenlik Bakanı Süleyman Soylu,1Temmuz 2016 itibariyle yürürlüğe giren İş Sağlığı ve Güvenliği Yasasıyla ilgili basın toplantısı düzenledi.

Çalışma Bakanı Süleyman Soylu, 50 kişiden az çalışanı bulunan ve "az tehlikeli" sınıfında olan işyerleri ile kamu kurum ve kuruluşlarında iş sağlığı ve güvenliği düzenlemelerinin tamamının yürürlüğe girdiğini uygulamada herhangi bir ertelemenin söz konusu olmadığı belirtti.

İş sağlığı ve güvenliği ile ilgili düzenlediği basın toplantısında yeni sürecin detaylarını kamuoyu ile paylaşan Soylu yeni uygulama ile birlikte tüm kamu kurum ve kuruluşlarında, 50 kişiden az çalışanı bulunan ve "az tehlikeli" sınıfında olan iş yerlerinde iş sağlığı ve güvenliği hizmetlerinin zorunlu hale geldiğini belirtti. 50 kişinin altında işçi çalıştıran bütün işyerleri de yasanın getirdiği her

türlü yükümlülüğün uygulanacağını ifade eden Bakan Soylu, "Bu şirketlerden 10 kişinin altında çalışanları bulunanlar, işveren veya işveren vekili iş güvenliği eğitimi almak koşuluyla iş güvenliği yükümlülüğünü uygulayabilecek. Eğitimler Anadolu Üniversitesi tarafından uzaktan eğitim kapsamında da verilebiliyor. Yine 10 kişinin altında çalışan işyerleri 5 yılda bir kamu sağlık kuruluşlarınca da sağlık kontrolü yaptırarak sağlık yükümlülüklerini yerine getirebilecek" dedi.

Yıl Sonuna Kadar Cezai Müeyyide Yok

30 Haziran 2012 tarihinde yayınlanan İş Sağlığı ve Güvenliği Kanununun uygulanması için yeterli sayıda iş sağlığı güvenliği uzmanı ve iş yeri hekimi olmadığı için; önce 31.12.2013 tarihine, daha sonra da aynı gerekçeyle 01.07.2016 tarihine erteleme yapıldığını hatırlatan Süleyman Soylu, ancak bundan sonraki süreçte herhangi bir ertelemenin söz konusu olmayacağını söyledi. Soylu, "İş sağlığı ve güvenliği hizmetinin 2017'ye kadar olan sürecin programlı denetim kapsamında bir denetim yapılmayacak ancak buna karşılık şikayet üzerine yapılan denetimlerde de cezadan çok yönlendirici ve uyum sağlayıcı bir yaklaşım içinde olacaklarını belirtti. Bakan Soylu 2017'ye kadar süreci izleme değerlendirme dönemi olarak değerlendireceğiz." dedi. İşyerlerini düzenlemelere uyuma çağıran Soylu, Türkiye'nin bu yolla iş sağlığında ve güvenliğinde mevcut durumunun iyileşmesinin sağlanacağını kaydetti.

Çalışma ve Sosyal Güvenlik Bakanı Süleyman Soylu, iş sağlığı ve güvenliği alanında, şirketler kendi bünyelerinde tam zamanlı uzman çalıştırabileceği gibi, bu hizmeti dışarıdan da alabileceklerini ifade etti. Soylu, kamu kurum ve kuruluşları da iş sağlığı ve güvenliği hizmetini ya kendi personelinden uygun sertifikalara sahip kişilerden sağlayacak ya da kamu kurumlarından belgeli personel görevlendirerek gerçekleştireceklerini belirtti. Bakan Soylu, ayrıca, yetkili birimlerden hizmet alınması yoluyla da çalışanlarının bu hizmetten yararlanabileceklerini sözlerine ekledi.

İş Güvenliği Ve İş Yeri Hekimi Sayıları Artıyor

Bakan Süleyman Soylu, iş güvenliği uzmanı ve işyeri hekimi sayısında da ihtiyacın üzerinde eleman yetiştirildiğine dikkat çekti. Türkiye'de 98 bin kişinin iş güvenliği uzmanı belgesinin olduğunu, fiilen 28.8 bin kişinin çalıştığını, ihtiyacın ise 19 bin 717 kişi olduğunu belirten Soylu, " İşyeri hekiminde ise 28.9 bin hekimin işyeri hekimi niteliği bulunduğu, 12 bin 419 hekimin fiilen çalıştığını ve ihtiyacın ise 8 bin 709 kişi olduğunu ifade etti.

11 Meslek Standartı Resmi Gazete 'de Yayınlanmak Üzere Hazır

Mesleki Yeterlik Belgesi'nin 25 Haziran'dan itibaren kanunen zorunlu olduğunun altını çizen Süleyman Soylu, "Orada da 1 Ocak 2017 tarihine kadar bir izleme ve kontrol sürecini ortaya koymuş bulunuyoruz" dedi. 848 meslek standardı hazırlıklarının bulunduğunu, bunların 644'ünün Resmi Gazete'de yayımlandığını aktaran Soylu, 11 meslek standardının da yayımlanmak üzere hazırlandığını belirtti. Şu ana kadar 65 bin belgenin verildiğini bunun 46 bin 80'inin çok tehlikeli ve tehlikeli işlerde verildiğini dile getiren Soylu, yaklaşık 47 kuruluşun belge vermeye yetkili olduğunu sözlerine ekledi.

6 Bin 113 Engelli Memurun Alımı Yapılacak

Engelli alımları ile de açıklamada bulun Bakan Soylu, ilkokul, ortaokul eğitim seviyesinden bin 220 kişi, ortaöğretim seviyesinden 2 bin 514 kişi, ön lisans eğitim seviyesinden bin 340 kişi, lisans eğitim seviyesinden de bin 39 kişinin kadro almak üzere toplam 6 bin 113 engelli memur alımı yapılacağını ifade etti.

Çalışma ve Sosyal Güvenlik Bakanı Soylu, 2016 EKPSS sonuçları ve kura başvurularına göre, ÖSYM'nin tercih kılavuzunda yer alan şartlara göre, 13-22 Temmuz tarihleri arasında osym.gov.tr üzerinden başvuruların yapılabileceğini bildirdi.

Süleyman SOYLU
Çalışma ve Sosyal Güvenlik Bakanı

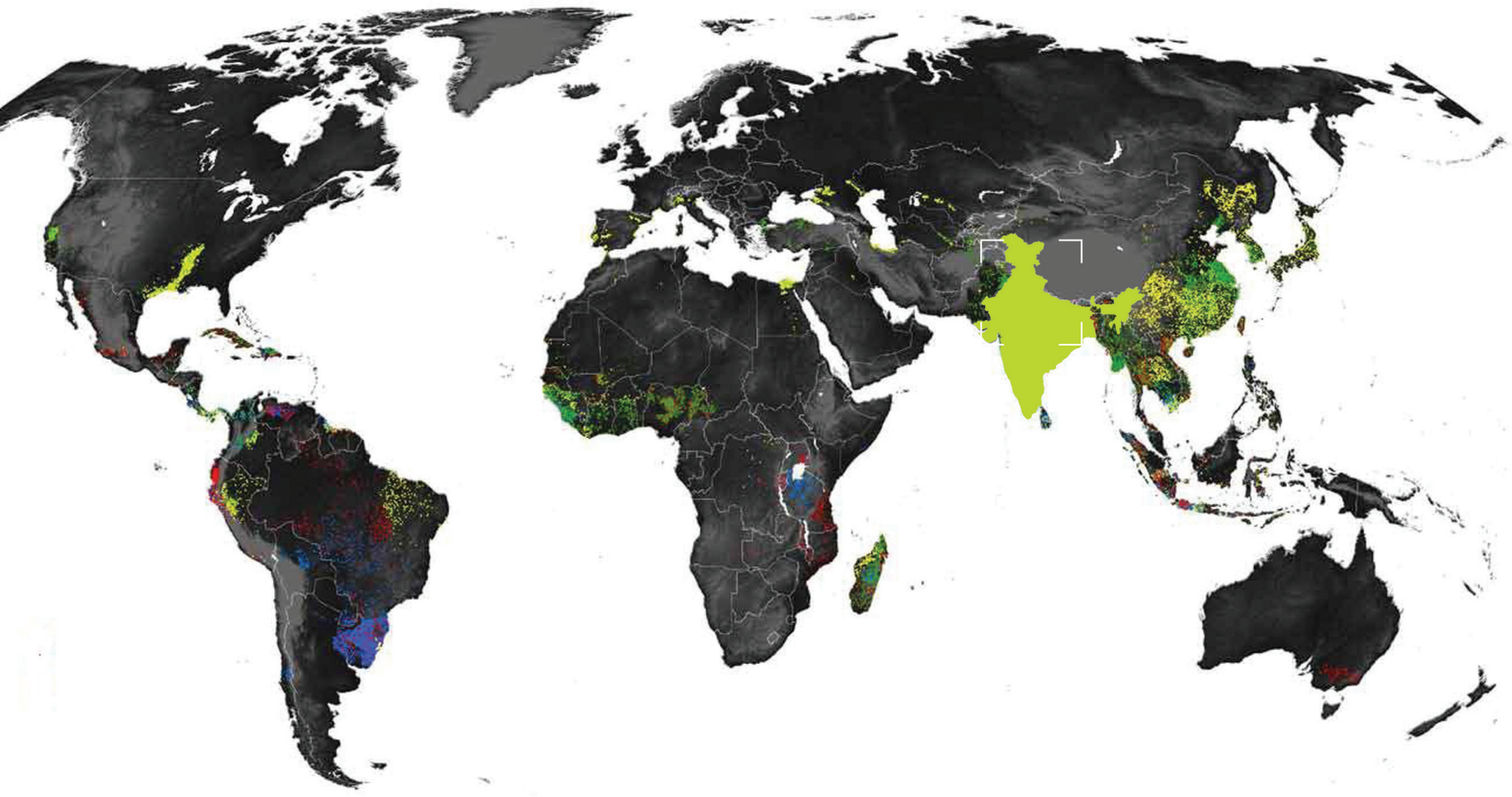

DÜNYA BAKLİYAT ÜRETİMİ VE BAŞLICA ÜRETİCİ ÜLKELER

Birleşmiş Milletler Tarım ve Gıda Örgütü'nün (FAO) verilerine göre; yıllar itibariyle baklagillerin ekim alanında, dengeli bir atış gözükmektedir. Zaman zaman bir miktar gerileyen ekim alanı, 2005 yılında 71 milyon hektarken 2013 yılında 81 milyon hektara çıkmıştır. Benzer bir tablo verimlilikte de söz konusudur. Zaman zaman meydana gelen dalgalanmalara rağmen uzun vadede bakliyatta verimin istikrarlı bir şekilde artış sağladığı görülmektedir. Ekim alanlarındaki ve verimlilikteki artış üretime de yansımıştır. Bakliyatların üretim miktarı 2005, 2006 ve 2007 yıllarında 61 milyon ton dolaylarında seyretmiş; 2008 yılından itibaren de yükselişe geçmiştir. 2010 yılında 70 milyon tona ulaşan dünya bakliyat üretimi, 2011 yılında 68 milyon tona düşmüş; 2012 yılında ise 75 milyon tona yükselmiştir. Dünya bakliyat üretimi 2013 yılında da 73 milyon ton seviyesinde kalmıştır.

Dünyanın en büyük bakliyat üreticisi Hindistan'dır. Hindistan 2009 yılında 14 milyon ton bakliyat üretmiş ve bu miktarı 2010 ve 2011 yıllarında 17 milyon tonun üzerine çıkarmıştır. Hindistan 2012 yılında bir miktar düşüşle 16,7 milyon ton bakliyat üretimi gerçekleştirmiştir. 2013 yılında ise Hindistan'ın bakliyat üretimi 18,3 milyon tona yükselmiştir. Hindistan'ın

hemen ardından gelen Kanada, ortalama 5 milyon ton olan bakliyat üretimini, 2013 yılında 6 milyon tona yükseltmiştir. Dünyanın üçüncü büyük bakliyat üreticisi Myanmar ise 2012 ve 2013 yıllarında yaklaşık 5,2 milyon ton miktarında bakliyat üretimi gerçekleştirmiştir. Diğer büyük bakliyat üreticileri ise Çin, Nijerya, Brezilya, Avustralya, ABD, Rusya ve Tanzanya'dır.

Üretimde önde gelen bakliyat ürünü kuru fasulyedir. Kuru fasulye üretimi yıllar içinde düşüş göstermektedir. FAO'nun verilerine göre 2010 yılında dünya genelinde 24 milyon ton kuru fasulye üretilmiştir. Bu miktar 2011 ve 2012 yıllarında 23 milyon tona düşmüştür. 2013 yılı dünya kuru fasulye üretimi ise 22,8 milyon tondur. Kuru fasulyeden sonra diğer önemli bakliyat ürünü ise nohuttur. 2010, 2011 ve 2012 yıllarında 11 milyon ton civarında gerçekleşen dünya nohut üretimi, 2013 yılında yaklaşık 13 milyon tona yükselmiştir. Bezelye üretiminde ise düzenli bir artış ya da düşüş görülmemektedir. 2010 ve 2012 yılları arasında yaklaşık 10 milyon ton dolaylarında gerçekleşen bezelye üretimi, 2013 yılında 11 milyon tonu geçmiştir. Üretimi gerçekleştirilen diğer önemli bakliyat ürünleri ise mercimek ve bakladır. 2013 yılında dünya genelinde yaklaşık 5 milyon ton mercimek, 785 bin ton bakla üretilmiştir.

Kuru fasulyede üretim ağırlığı Asya kıtasındadır. Hindistan, Brezilya, Myanmar ve Çin'in önde gelen üreticiler olduğu görülmektedir. Nohut da ağırlıklı olarak Asya kıtasında üretilen bir diğer bakliyat ürünüdür. Nohut üretiminde Hindistan, Türkiye, Pakistan, Avustralya ve İran önde

gelen ülkelerdir. Çoğunlukla Asya kıtasında üretimi gerçekleştirilen bir ürün de mercimektir. Birçok üründe olduğu gibi mercimekte de üretim lideri Hindistan'dır. Hindistan'ı Kanada, Türkiye, ABD ve Nepal takip etmektedir. Bezelye üretimi büyük ölçüde Avrupa kıtasında yapılmaktadır. Önde gelen bezelye üreticisi ülkeler ise Kanada, Fransa, Rusya ve Çin'dir. Bakla üretiminin ise yüzde 82'si Okyanusya'da gerçekleşmektedir. 2013 yılı bakla üretiminin yarısından çoğunu ise Avustralya gerçekleştirmiştir.

Dünya Hububat Ticareti

IGC'nin 26 Mart tarihli raporuna göre dünya ticaretine konu olan toplam tahıl miktarı, 2012/13 sezonunda 269 milyon tondur. IGC, 2013/14 sezonunda 307 milyon tona ulaştığını açıkladığı dünya tahıl ticaretinin, 2014/15 sezonunda da 2 milyon tonluk artışla 309 milyon tona ulaşacağını tahmin etmektedir. Son raporunda 2015/16 projeksiyonunu da açıklayan IGC, toplam tahıl ticareti için 304 milyon tonluk bir miktar öngörmektedir.

FAO'nun verilerine göre de, 2011 yılında dünya genelinde yaklaşık olarak 343 milyon ton tahıl ithal edilmiştir. İthal edilen bu tahılların değer karşılığı ise yaklaşık 127 milyar dolardır. Dünya tahıl ithalatı 2010 yılına göre hem miktar hem de değer bazında artış göstermiştir. Buna göre, 2010 yılında ithal edilen tahıl miktarı yaklaşık 336 milyon ton, değeri ise 95 milyar dolardır. IGC ve FAO'nun toplam tahıl ticaretine dair verilerindeki yüksek farklar ise, IGC'nin toplam miktara pirinci dahil etmemesinden kaynaklanmaktadır.

Dünyanın en büyük tahıl ithalatçısı Japonya'dır. Japonya 2007 ve 2011 yılları arasında ortalama 25 milyon ton civarında tahıl ithalatı gerçekleştirmiştir.

2011 yılında gerçekleştirdiği ithalat miktarı ise 25,1 milyon tondur. Japonya'dan sonra en büyük tahıl ithalatçısı ise Mısır'dır. Mısır'ın, 2007 ve 2011 yılları arasında tahıl ithalatını giderek artırdığı bilinmektedir. 2007 yılında 13,6 milyon ton tahıl ithal eden Mısır, ithalat miktarını 2008 yılında bir miktar düşürse de, 2009 yılında 14,5 milyon tona yükseltmiştir. 2010 yılında da artışa giden Mısır, 16,8 milyon ton tahıl ithalatı gerçekleştirmiş, bu miktarı 2011 yılında 16,9 milyon tona çıkarmıştır.

Mısır'dan sonra üçüncü büyük ihracatçı olan Meksika ise 2007 ve 2010 yılları arasında sürdürdüğü 13 milyon ve 15 milyon ton arasında değişen miktarlardaki tahıl ithalatını, 2011 yılında 16,9 milyon tona çıkarmıştır. Diğer büyük ithalatçılar ise Kore, Endonezya, Suudi Arabistan, İtalya, Cezayir, İspanya ve Hollanda'dır. Endonezya, 2007 ve 2010 yılları arasında, 5,8 milyon ton ile 8,1 milyon ton arasında değişen ithalat miktarını, 2011 yılında 12,5 milyon tona çıkararak dikkat çekmiştir.

Tahıl ihracatında ise önde gelen ülke ABD'dir. ABD, 2007 yılında yaklaşık 100 milyon ton tahıl ihracatı gerçekleştirmiştir. 2008 yılında bu miktar 93,9 milyon tona, 2009 yılında ise 77 milyon tona düşmüştür. 2010 yılında yine yükselişe geçen ve 86,9 milyon ton tahıl ihraç eden ABD, 2011 yılında da 85,9 milyon ton tahıl ihracatı gerçekleştirmiştir.

İkinci büyük ihracatçı olan Fransa ise 2007 yılında 25,5 milyon ton tahıl ihraç etmiş ve bu miktarı 2008 yılında 28,8 milyon tona, 2009 yılında 29,7 milyon tona ve 2010 yılında 34,7 milyon tona yükseltmiştir. 2011 yılında ise bir miktar düşüşle 32,8 milyon ton tahıl ihracatı gerçekleştirmiştir. Üçüncü büyük ihracatçı Arjantin, 2007 ve 2008 yılında gerçekleştirdiği yaklaşık 28 milyonluk tahıl ihracatını, 2009 yılında 17,6 milyon tona düşürmüştür. Ancak tekrar yükselişe geçerek 2010 yılında 25,4 milyon ton tahıl ihraç eden Arjantin, 2011 yılında bu miktarı 30,3 milyon tona çıkarmıştır. Diğer büyük ihracatçılar ise Avustralya, Kanada, Rusya, Ukrayna, Brezilya, Tayland, Almanya ve Hindistan'dır.

Dünya genelinde ticarete konu olan lider tahıl ürünü buğdaydır. IGC'nin raporuna göre; 2012/13 sezonunda, üretimdeki düşüşe paralel olarak dünya buğday ticareti de düşüş göstermiştir. 2012/13 sezonunda dünya buğday ticaretinin, bir önceki sezona kıyasla 4 milyon tonluk düşüşle 141 milyon tona gerilediğini açıklayan IGC, 2013/14 sezonunda ise ticaretin 14 milyon tonluk artışla 155 milyon tona ulaştığını açıklamaktadır. 2014/15 sezonuda da dünya buğday ticaretinin 153 milyon tonda kalacağını tahmin eden IGC, 2015/16 projeksiyonunda bu miktarı 150 milyon ton olarak ön görmektedir. Amerikan Tarım Bakanlığı Dış Tarım Servisi'nin (USDA FAS) verilerine göre, 2014 yılında en çok buğday ithal eden ülke ise 10,5 milyon tonla Mısır'dır. Mısır'ı Endonezya ve Cezayir izlemektedir. Buğday ihracatında ise Avrupa Birliği, ABD ve Kanada'nın liderliği paylaştığı görülmektedir.

Buğdaydan sonra en çok ticarete konu olan ürün mısırdır. Dünyadaki mısır üretiminin yaklaşık 100-120 milyon tonu, uluslararası ticarete konu olmaktadır. IGC'nin raporuna göre; 2012/13 sezonunda 99 milyon ton olan dünya mısır ticareti, 2013/14 sezonunda 120 milyon tona ulaşmıştır. Ancak IGC, 2014/15 sezonunda dünya ticaretine konu olacak mısır miktarının düşeceğini öngörmektedir. Buna göre; bu sezon gerçekleştirilecek mısır ticareti yaklaşık 116 milyon tondur. 2015/16 projeksiyonu ise 118 milyon tonluk

mısır ticaretine işaret etmektedir. Mısır ithalatında 15,4 milyon tonla Japonya liderdir. Japonya'yı Meksika ve Kore izlemektedir. Mısır ihracatında ise 44,4 milyon ton ile ABD liderdir. ABD'yi Brezilya ve Ukrayna takip etmektedir.

İthalat ve ihracatta bir diğer önemli ürün ise pirinçtir. IGC'nin son raporuna göre; 2011/12 ve 2012/13 sezonlarında 39 milyon ton olan uluslararası pirinç ticareti, 2013/14 sezonunda 43 milyon tona ulaşmıştır. IGC raporu, yeni sezonda da dünya pirinç ticaretinin 1 milyon ton düşüşle 42 milyon tona gerileyeceğini öngörmektedir. Dünya pirinç ithalatında 4 milyon tonla Çin ilk sırada yer alırken, hemen arkasından ise Nijerya ve İran gelmektedir. İhracatta ise 11 milyon tonla Tayland, 8,7 milyon tonla Hindistan ve 6,7 milyon tonla Vietnam önde gelmektedir.

Son dört sezonda dünya ticaretine konu olan arpa miktarı ise, 15 ile 23 milyon ton arasında seyretmiştir. 2013/14 sezonunda da dünya ticaretine konu olan arpa miktarının 23,8 milyon ton olduğunu tahmin eden USDA, bu miktarın 2014/15 sezonunda da hemen hemen aynı seviyede (23,6 milyon ton) olacağını öngörmektedir. USDA FAS'ın verilerine göre, 2014 yılında en çok arpa ithal eden ülkeler Suudi Arabistan, Çin ve Türkiye iken, en çok arpa ihracatı yapan ülkeler ise AB ülkeleri, Avustralya ve Rusya'dır. Uluslararası ticarete konu olan diğer tahıl ürünleri ise sorgum, yulaf, çavdar ve darıdır. Ancak bu ürünlerin ithalatı ve ihracatı son derece sınırlıdır.

Dünya Bakliyat Ticareti

FAO'nun verilerine göre 2011 yılında uluslararası ticarete konu olan bakliyat miktarı 12,2 milyon tondur. Bu miktarın değer karşılığı ise 9 milyar dolardır. 2007 yılında 10,6 milyon ton olarak gerçekleşen dünya bakliyat ticareti, 2008 yılında bir miktar düşse de, 2009 yılında artışa gitmiş ve 11,8 milyon tona ulaşmıştır. 2010 yılında 11,3 milyon ton olarak gerçekleşen bakliyat ticaretinin 2011 yılında da artış gösterdiği izlenmektedir. Dünyanın en büyük bakliyat ithalatçısı Hindistan'dır. Hindistan 2007 yılında yaklaşık 3 milyon ton bakliyat ithalatı yapmış ve bu miktarı 2008 yılında bir miktar azaltarak 2,5 milyon tona düşürmüştür. 2009 yılında yükselişe geçen Hindistan'ın bakliyat ithalatı, 3,75 milyon tona çıkmış ve 2010 yılında da tekrar düşerek 2,3 milyon tona gerilemiştir. İstikrarsız giden Hindistan bakliyat ithalat miktarı, 2011 yılında 3,2 milyon tona yükselmiştir.

Hindistan'ın ardından en büyük ithalatçı ülke ise Çin'dir. Çin, 2007 yılında gerçekleştirdiği 317 bin tonluk bakliyat ithalatını 2008 yılında 350 bin tona, 2009 yılında 421 bin tona, 2010 yılında ise 684 bin tona çıkarmıştır. 2011 yılında ise 790 bin ton bakliyat ithal eden Çin, ithalatta istikrarlı bir artış göstermektedir. Çin'in hemen ardından gelen Pakistan ise 2007 yılında gerçekleştirdiği 520 bin tonluk bakliyat ithalatını 2008 ve 2009 yıllarında 300 bin ton dolaylarına düşürmüştür. 2009 yılında tekrar yükselişe geçen bakliyat ithalatı 2010 yılında 684 bin ton olarak gerçekleşmiş, 2011 yılında ise 790 bin tona ulaşmıştır. Diğer büyük bakliyat ithalatçıları ise Mısır, Türkiye, Bangladeş, BAE, ABD, İtalya ve İspanya'dır.

Bakliyat ihracatında ise önde gelen ülke Kanada'dır. Kanada, 2007 yılında 3,5 milyon ton bakliyat ihracatı gerçekleştirmiş ve bunu 2008 yılında bir miktar düşürse de, 2009 yılında 4,1 milyon tona yükseltmiştir. 2010 yılında da yükselişe devam ederek 4,3 milyon ton bakliyat ihraç eden Kanada, 2011 yılında da aynı ihracat miktarını koruyarak 4,3 milyon ton bakliyat ihraç etmiştir. En büyük ikinci ihracatçı ise Avustralya'dır. Avustralya 2007 ve 2011 yılları arasında bakliyat ihracatını istikrarlı şekilde artırmıştır. Buna göre, 2007 yılında 530 bin ton olan ihracat miktarı, 2008 yılında 608 bin tona, 2009 yılında 877 bin tona ve 2010 yılında da 1 milyon tona yükselmiştir. 2011 yılı ihracat miktarı ise 1,2 milyon tondur. Dünyanın üçüncü büyük bakliyat ihracatçısı Çin ise 2007 yılında 859 bin ton olan bakliyat ihracatını 2008 yılında 1 milyon tona çıkarmış, 2009 yılında da yine 1 milyon ton dolaylarında ihracat gerçekleştirmiştir. 2010 yılında ise bir miktar düşüşle 999 bin ton olarak gerçekleşen bakliyat ihracatı, 2011 yılında 991 bin tona gerilemiştir. Diğer büyük bakliyat ihracatçılar ise ABD, Myanmar, Fransa, Rusya, Arjantin, Ukrayna ve Türkiye'dir.

Uluslararası bakliyat ticaretinde önde gelen ürün kuru fasulyedir. Dünya genelinde yaklaşık 3 milyon ton civarında gerçekleşen kuru fasulye ithalatı, 2011 yılında 3,3 milyon ton miktarında gerçekleşerek bezelyenin gerisinde kalmıştır. Kuru fasulye ithalatında önde gelen ülke, 630 bin tonla Hindistan'dır. Hindistan'ı 27 ülkeyle AB takip etmektedir. Kuru fasulye ihracatında ise ilk sırayı Çin almaktadır. 2011 yılında 949 bin ton kuru fasulye ihraç eden Çin'in ardından Myanmar ve ABD gelmektedir.

Kuru fasulyeden sonra en çok ticarete konu olan ürün bezelyedir. 2008 yılında 2 milyon ton dolaylarında olan bezelye ithalatı, 2009 ve 2010 yıllarında yaklaşık 4 milyon ton miktarında gerçekleşmiş ve 2011 yılında da 4,3 milyon ton olarak kaydedilmiştir.

Bezelye ithalatında önde gelen ülke 1,8 milyon tonla Hindistan'dır. Hindistan'ı Çin ve AB ülkeleri izlemektedir. Bezelye ihracatında ise 2,8 milyon tonla Kanada'nın açık arayla önde olduğu görülmektedir. Rusya ve ABD ise bezelye ihracatında diğer önemli iki ülkedir.

Bakliyat ticaretinde yüksek paya sahip bir diğer ürün mercimektir. 2008 yılında 1,8 milyon ton mercimek ithalatı gerçekleşmiş ve bu miktar istikrarlı bir artışla 2009 yılında 1,6 milyon tona ulaşmıştır. 2010 yılında 1,8 milyon tona ulaşan mercimek ithalatı, 2011 yılında 1,9 milyon ton olarak gerçekleşmiştir. Dünyanın en büyük mercimek ithalatçısı Türkiye'dir. Türkiye 2011 yılında 309 milyon ton mercimek ithal etmiştir. Türkiye'den sonra en büyük ithalatçı ise AB ülkeleridir. Mercimek ihracatında lider ülke 1,1 milyon tonla Kanada'dır. Avustralya ve Türkiye, Kanada'yı takip eden mercimek ihracatçılarıdır.

Nohut ithalatı ise 2008 ve 2011 yılları arasında yaklaşık 1 milyon ton olarak gerçekleşmiştir. Nohutta en büyük ithalatçı 279 bin tonla Pakistan'dır. Pakistan'ı Hindistan ve AB ülkeleri izlemektedir. İhracatta ise 416 bin tonla Avustralya lider ülke konumundadır. Hindistan ve Rusya ise diğer büyük nohut ihracatçılarındandır.

KAYNAK: MILLER MAGAZINE DEĞİRMENCİ DERGİSİ

GPU Gümüş - Qiang Fu - China (PRC) Toufu Life

YIL - 1942
MERSİN'DE
VARLIK VERGİSİ

Şinasi Develi'nin Kaleminden

Varlık Vergisi Kanunu, Maliye Bakanı Fuat Ağralı, Müsteşar Esat Tekeli ,ve Teftiş Kurulu Başkanı Şevket Adalan tarafından hazırlanmıştı.
Kanun üzerinde çok konuşuldu, çok konuşulur. Biz rakamları, mükellef isimlerini herhangi bir mütala belirtmeden aynen alıyoruz. Ekleyeceğimiz husus Faik Ahmet Barutçunun " Siyasi Anılar" kitabından (sa.261) özetle bu kısımları aktarmakla iktifa ederek; Kanunun elle tutulur hiçbir yönünün olmadığını çok kısa,fakat çok beliğ olduğu kanısıyla yeterli buldum.

'Bütçe,Adliye,Maliye ve İktisat Komisyonlarından seçilen diğer arkadaşlarla o gece toplandık …konuyu görüşüp tartışacaktık…Kanunda tartışmayı gerektiren noktalardan birisi itiraz mekanizmalarının bulunmamasıydı. .. Ben de bu notaya değindim. Hükümet istemedi.Komisyon çoğunluğu da yanaşmadı.Karı-Koca, kardeş , amca mallarıda gösteriliyordu….
Başkan kardeş malını çıkarmak doğru olur,Çünki bu Hukukesasları ile çelkişiyor dedi.
Dayanamadım sordum,
İlahi başkanım Bu Kanununun hangi maddeleri

Vergi müddeti bitti

Borcunu vermiyenlerin malları bugünden itibaren haczedilecektir

Bedenen çalıştırılacak olanlar, şehrimizdeki kamplarda toplandıktan sonra Erzurumdaki Aşkaleye sevkedilecektir

Alman uçakları

Dün sabah Londra

Varlık vergisi kanunu bütün şartlarile tatbik edilecektir

Türk milleti ve köylüsü, ezici yükleri asırlarca tek başına çekmiş, fedakârlık taleblerine merdce mukabele etmiştir

Rus taarruzları etrafında düşünceler

Yalnız bir takım kimseler

Hükümetin müracaatlerine kulak tıkanış ve geçen yıl gösterilen serbestliği ve güveni suiistimal etmiştir

hukuk ilkeleri ile uyuşuyor ki dedim.Saracoğlu kahkahayla
-Maliye Vekili dinliyormusun. Bak senin Kanunun için ne diyorlar.
Kanun; 350 milletvekili tarafından kabul edilmiş, Celal Bayar, M.Esat Bozkurt, Hasan Ali Yücel, Reşat Nuri Gültekin gibi 76 Milletvekili oturuma katılmamıştı.

Varlık Vergisinin Mersin'de Uygulaması Takdir Komisyonu Üyeleri:

Başkan :**Vali Sahip Örge**
Ticaret Odasından **Şevket Sümer** : (EskiBld.Bşk.)
Fuat Morel (Eski Bld. Bşk.)
Belediyeden: **Enver Ali Germen, İzzet Kaplan**
Maliyeden : Defterdarve Maliye Müfettişi **İhsan Paç**
Tarih : 17.Teşrinisani.1942

Tüccar ve Mükellefler

Şaşo Kardeşler ve Saul Kohen	: 600.000
Nazım Gandur Kardeşler	: 600..000
Mehmet ve Şefik Hariri	: 370.000
Nazım Miskavi	: 200.000
Ahmet Ramazan	: 150.000
Zeki Bilmen.-Mehmet Akil	: 150.000
Anadolu İnkişaf	: 120.000
Mustafa Salih Gandur	: 110.000
Mehmet Akil ve Ortağı	: 100.000
Mustafa Erdişli	: 95.000
Fahri Gürani ve Oğulları	: 80.000
Akdeniz Ltd.Şti.	: 80.000
Jozef Catoni ve Şürekası	: 75.000
Mahmut Rumani	: 60.000
Hazık Ziya ve ortağı	: 60.000
Fuat Barbur	:58.000
Toros Ltd. Şti.	: 50.000
Bahattin Küzberi ve ortağı	: 50.000
İbrahim Derviş ve Fazıl Sıdık	: 50.000
Abdulhamit Nasır	: 45.000
Cemal Alp Abdulhamit Demirel	: 30.000
Melhem Şelfun	: 30.000
Mehmet Canlı ve ortağı	: 30.000
Mim Ali Sefa	: 30.000
Mehmet ve İsmail Saydam	: 30.000
Vital Strumza	: 30.000
Şükrü Diyap	: 30.000
Sait Çiftçi Kardeşler	: 27.000
Mehmet Sabahattin ve oratğı	: 25.000
Enis ve Cemil Turan	: 25.000
İshak Avanof	: 10.000
Ali Ergir	: 10.000
Mahmut Hayfavi	: 17.000
Menahim Dayan	: 12.000
Hüseyin Hancı	: 20.000
Jozef Arya ve Y.Duşi	: 16.000
Sadi Kaplancalı	: 10.000
Zekeriya ve A. Gürani	: 10.000
Abdulvahap Necati	: 10.000
İbrahim Duşi	: 15.000

İRAT SAHİPLERİ

Rahmi Tunçbilek 15.000 , İbrahim ve Halil Eser 15.000, Şevket Pozcu 15.000, Cemii Okçuoğlu 15.000, Jozef Dakkak 7.500, Adil Demir 7.500, Mari Sursok 7.500, Mehmet Kanun 5.000

Vali Sahip Örge vatan ,kanun ve vicdani yönden vazifelerini imkan nispetinde ifa ettiklerini söylemiştir. Vali ayrıca bankaların kredi açma hususunda kolaylıklar getirildiğini söylemiştir.

AKİB 2016 MAYIS AYI İHRACAT RAKAMLARINI DEĞERLENDİRDİ

Türkiye Geneli ihracat rakamları, 2016 yılı Mayıs ayında geçen yılın aynı dönemine göre % 0,1 yükselişle 10 milyar 794 milyon dolar olarak gerçekleşti. En fazla ihracat yapılan ülkeler Almanya, Birleşik Krallık, İtalya, Birleşik Devletler ve Irak olurken; en fazla ihracat yapan sektörler Otomotiv Endüstrisi, Hazır Giyim ve Konfeksiyon, Kimyevi Maddeler ve Mamulleri, Elektrik-Elektronik ve Hizmet ile Çelik sektörleri oldu.

2016 yılı Mayıs ayı ihracat rakamlarının değerlendirmesini yapan AKİB Koordinatör Başkanı Zeki Kıvanç, "2016 yılı Mayıs ayında, 2015 yılının Mayıs ayına göre ülke olarak 0,1 oranında daha fazla ihracat yaptık. İhracatımız 10 milyar 780 milyon dolardan 10 milyar 794 milyon dolara çıktı. 2016 yılının ilk 5 ayını 2015 yılının ilk 5 ayıyla kıyasladığımızda da, 61 milyar 484 milyon dolardan 57 milyar 475 milyon dolara % 6,5'lik bir azalış gözlemliyoruz" diye konuştu.

AKİB'in Mayıs ayı haritasına gelince;

AKİB rakamlarını da değerlendiren Kıvanç, "Koordinatör Başkanı olduğum Akdeniz İhracatçı Birlikleri'nin 2016 yılı Mayıs ayı rakamlarına baktığımızsa ise 945 milyon dolardan 787 milyon dolara gerilediği, yani geçen sene Mayıs ayına oranla % 17 oranında bir düşüş olduğu görülmektedir. 2015 ve 2016'yı ilk 5 ay olarak değerlendirdiğimizde ise; 2015 yılı ilk 5 ayında 4 milyar 755 milyon dolar olan ihracatımızın 2016 yılı ilk 5 ayında 4 milyar 107 milyon dolara gerilediği yani % 14 oranında azaldığı gözlenebilir" dedi.

Türkiye geneli ihracatı AKİB'in sorumluluk sahasında bulunan iller açısından değerlendiren Kıvanç, 2016 yılının Mayıs ayında en fazla ihracat yapan iller sıralamasında Adana'nın 9., Kayseri'nin 11., Hatay'ın 12.,Mersin'in 14. ve Karaman'ın 30. sırada olduğunu belirtti.

Kıvanç, AKİB'in ihracatını ülkeler bazında da inceleyerek, 2016 yılı Mayıs ayında en fazla ihracat gerçekleştirilen ilk 5 ülkenin; Irak, Suudi Arabistan, Mısır, Birleşik Devletler ve Suriye olduğunu açıkladı.

Mobilya, Kağıt ve Orman Ürünleri: 2016 yılı Mayıs ayı sektörel bazda ihracat rakamlarına göre; Türkiye Mobilya, Kağıt ve Orman Ürünleri ihracatı, 2015 yılının eş değer dönemine kıyasla, % 9,4 oranında artış kaydederek 359 milyon 921 bin dolar olarak gerçekleşmiştir. Sektörün Mayıs ayı Türkiye toplam ihracatındaki payı % 3,3 olmuştur.

Akdeniz İhracatçı Birlikleri Genel Sekreterliği'nin 2016 yılı Mayıs ayı sektörel bazda ihracat rakamları incelendiğinde ise; 46 milyon 137 bin dolar Mobilya, Kağıt ve Orman Ürünleri ihracatı gerçekleştirildiği görülmektedir. Bir önceki yılın eş değer dönemine kıyasla sektör ihracatında % 9 oranında artış yaşanmıştır.

Türkiye geneli ve AKİB olarak sektörün 2016 yılı Mayıs ayı ihracat rakamlarına göre değer bazında en önemli pazar yine Irak olmuştur.

Demir ve Demir Dışı Metaller: 2016 yılı Mayıs ayı sektörel bazda ihracat rakamlarına göre; Türkiye demir ve demir dışı metaller ihracatı, 2015 yılının eş değer dönemine kıyasla, % 2,7 oranında bir düşüş kaydederek 504 milyon dolar olarak gerçekleşmiştir. Sektörün Mayıs ayı Türkiye toplam ihracatındaki payı ise % 4,7 olmuştur.

Akdeniz İhracatçı Birlikleri Genel Sekreterliği'nin

2016 yılı Mayıs ayı sektörel bazda ihracat rakamları incelendiğinde ise; 27 milyon dolarlık demir ve demir dışı metaller ihracatı gerçekleştirildiği görülmektedir. Bir önceki yılın eş değer dönemine kıyasla sektör ihracatında % 23 oranında bir düşüş yaşanmış ve ülke geneli demir ve demir dışı metaller ihracatındaki payı % 5 olmuştur.
Türkiye çelik sektörü 2016 yılı Mayıs ayı ihracatı ise, 757 milyon dolar ile % 4,2 oranında azalmış ve Mayıs ayı Türkiye toplam ihracatından % 7'lik bir pay almıştır.
Akdeniz ihracatçı Birlikleri Genel Sekreterliği'nin, çelik ihracatı 2016 yılı Mayıs ayında, % 17 oranında düşüş kaydederek 70 milyon dolar olarak gerçekleşmiştir. Türkiye'deki toplam sektör ihracatındaki payı ise % 9 olmuştur.
Akdeniz Demir ve Demir Dışı Metaller İhracatçıları Birliği'nin 2016 yılı Mayıs ayı ihracatı ürün gruplarına göre incelendiğinde; demir çelik çubuğun 20 milyon dolar ile ilk sırada, demir çelik borunun 12,2 milyon dolar ile ikinci sırada, demir çelik diğer ürünler ihracatının ise 8,3 milyon dolar ile üçüncü sırada yer aldığı görülmektedir. 2015 yılı Mayıs ayına kıyasla, ilk 10 sırada yer alan ürün gruplarından demir çelik çubuk, boru, soba ocaklar, inşaat aksamı ve çivi ihracatında düşüş kaydedilmiştir.
Akdeniz Demir ve Demir Dışı Metaller İhracatçıları Birliği'nin 2016 yılı Mayıs ayı ihracatı ülkelere göre incelendiğinde; Irak'ın 15 milyon dolar ile ilk sırada, Yemen'in 7,8 milyon dolar ile ikinci sırada, Ürdün'ün 6 milyon dolar ile üçüncü sırada yer aldığı görülmektedir. 2015 yılı Mayıs ayına kıyasla, ilk 10 sırada yer alan ülkelere yapılan ihracatta Irak, Lübnan ve İsrail' de düşüş yaşanmıştır.

Hazır Giyim ve Konfeksiyon: Türkiye hazır giyim ve konfeksiyon sektörü 2016 yılı Mayıs ayı ihracatında, 1,42 milyar dolar ile % 6,24 oranında bir artış yaşanmış ve Mayıs ayı Türkiye toplam ihracatından % 13,21'lik bir pay almıştır.
Akdeniz ihracatçı Birlikleri Genel Sekreterliği'nin, hazır giyim ve konfeksiyon ihracatı ise 2016 yılı Mayıs ayında, % 13,02 oranında düşüş yaşayarak 37 milyon dolar olarak gerçekleşmiştir. Türkiye'deki toplam sektör ihracatındaki payı ise % 2,63 olmuştur.
Akdeniz Hazır Giyim ve Konfeksiyon İhracatçıları Birliğinin 2016 yılı Mayıs ayı değer bazında ihracatı, ürün gruplarına göre incelendiğinde; bayan dış giyimin % 44,7 pay ile ilk sırada, bay dış giyimin % 25,9 ile ikinci sırada, diğer hazır eşyanın ise % 10,1 ile üçüncü sırada yer aldığı görülmektedir. 2015 yılı Mayıs ayına kıyasla, ilk 10 sırada yer alan ürün gruplarından diğer ev tekstili, pamuklu yatak kıyafetleri, bay iç giyim ile bayan iç giyim ihracatında artış yaşanmıştır.
Akdeniz Hazır Giyim ve Konfeksiyon İhracatçıları Birliği'nin 2016 yılı Mayıs ayı değer bazında ihracatı ülkelere göre incelendiğinde ise; Polonya'nın % 27,6 pazar payı ile ilk sırada, İspanya'nın % 14,7 ile ikinci sırada, Ukrayna'nın ise % 10,8 ile ise üçüncü sırada yer aldığı görülmektedir. 2015 yılı Mayıs ayına kıyasla, ilk 10 sırada yer alan ülkelerden Polonya, İspanya, Bulgaristan ve Irak'a gerçekleştirilen ihracatta artış yaşanmıştır.

Hububat, Bakliyat, Yağlı Tohumlar ve Mamulleri: 2016 yılı Mayıs ayı sektörel bazda ihracat rakamlarına göre; Türkiye Hububat Bakliyat Yağlı Tohumlar ve Mamulleri ihracatı 2015 yılına kıyasla, % 7 oranında artarak 512 milyon $ olarak gerçekleşmiştir. Sektörün bu dönemde Türkiye toplam ihracatındaki payı % 5 olmuştur.
Akdeniz İhracatçı Birlikleri Genel Sekreterliği'nin 2016 yılı Mayıs ayı sektörel bazda ihracat rakamları incelendiğinde ise; 76 milyon dolarlık Hububat Bakliyat Yağlı Tohumlar ve Mamulleri ihracatı gerçekleştirildiği görülmektedir. Bir önceki yılın eş değer dönemine kıyasla sektör ihracatında % 2 oranında artış yaşanmış ve ülke geneli Hububat Bakliyat Yağlı Tohumlar ve Mamulleri ihracatındaki payı %15 olarak gerçekleşmiştir.
Akdeniz Hububat Bakliyat Yağlı Tohumlar ve Mamulleri İhracatçıları Birliği'nin 2016 yılı Mayıs ayı değer bazındaki ihracatı ürün gruplarına göre incelendiğinde, 96,1 milyon $ dolarlık sektör ihracatı içerisinde pastacılık ürünleri 25,5 milyon dolarlık değeri ve % 27'lik payı ile ilk sırada yer almaktadır. Pastacılık ürünleri grubunda en fazla ihracat toplam ihracatın % 12'sini oluşturan "Hububat Esasla Kabartılmış Mamuller"e aittir. Aynı dönemde en fazla ihracatı gerçekleştirilen ürün ise 14,7 milyon dolarlık değeri ve toplam sektör ihracatı içerisindeki % 15'lik payı ile "kırmızı mercimek"tir.
Ülkelere göre incelendiğinde ise, 2015 yılı Mayıs ayında ihracat değeri 20 milyon dolar olan Irak 2016 yılı Mayıs ayında da %19'luk değer artışı göstererek ihracat değeri 23.9 milyon dolarla ilk sırada yer almıştır. Ardından, 2015 yılına kıyasla % 6 oranındaki artışla 11.8 milyon dolar değerindeki Suriye gelmektedir.

Kimyevi Maddeler ve Mamulleri: 2016 yılı Mayıs ayı sektörel bazda ihracat rakamlarına göre; Türkiye Kimyevi Maddeler ve Mamulleri ihracatı, 2015 yılının eş değer dönemine kıyasla, % 17,7 oranında bir düşüş kaydederek 1,1 milyar dolar olarak gerçekleşmiştir. Sektörün Mayıs ayı Türkiye toplam ihracatındaki payı % 10,5 olmuştur.
Akdeniz İhracatçı Birlikleri Genel Sekreterliği'nin 2016 yılı Mayıs ayı sektörel bazda ihracat rakamla-

rı incelendiğinde ise; 209 milyon dolar Kimyevi Maddeler ve Mamulleri ihracatı gerçekleştirildiği görülmektedir. Bir önceki yılın eş değer dönemine kıyasla sektör ihracatında % 46 oranında bir düşüş yaşanmış ve ülke geneli Kimyevi Maddeler ve Mamulleri ihracatındaki payı % 26,5 olmuştur.
Akdeniz Kimyevi Maddeler ve Mamulleri İhracatçıları Birliğinin 2016 yılı Mayıs ayı değer bazında ihracatı ürün gruplarına göre incelendiğinde; mineral yakıtlar, mineral yağlar ve ürünlerinin % 73 pay ile ilk sırada, anorganik kimyasalların % 17 ile ikinci sırada ise plastik ve mamullerin ise % 3 ile üçüncü sırada yer aldığı görülmektedir, ülkelere göre incelendiğinde ise; Mısır'ın % 19 pazar payı ile ilk sırada; ABD'nin % 13 ile ikinci sırada, Malezya'nın ise % 10 ile üçüncü sırada yer aldığı görülmektedir.

Su Ürünleri ve Hayvansal Mamuller: 2016 yılı Mayıs ayı su ürünleri ve hayvansal mamuller sektörel bazda ihracat rakamlarına göre; Türkiye ihracatı, 2015 yılı Mayıs ayına kıyasla % 24 oranında artarak 154 milyon 996 bin dolar olarak gerçekleşmiştir.
Akdeniz Su Ürünleri ve Hayvansal Mamuller İhracatçıları Birliği'nin 2016 yılı Mayıs ayı sektörel bazda ihracat rakamları incelendiğinde ise; yaklaşık 24 milyon 333 bin dolar su ürünleri ve hayvansal mamuller ihracatı gerçekleştirildiği görülmektedir. 2015 yılı Mayıs ayına kıyasla sektör ihracatında% 53 oranında bir artış yaşanmıştır.
Akdeniz Su ürünleri ve Hayvansal Mamuller İhracatçıları Birliği'nin 2016 yılı Mayıs ayı değer bazında ihracatı, ürün gruplarına göre incelendiğinde süt ve süt ürünleri % 36,4 ile ilk sırada, % 18,5 ile kümes hayvanları etleri ikinci sırada, balıklar ve su ürünleri ise %20 ile üçüncü sırada yer almaktadır.
Akdeniz Su ürünleri ve Hayvansal Mamuller İhracatçıları Birliği'nin 2016 yılı Mayıs ayı ihracatı değer bazında ülkelere göre incelendiğinde; Irak'ın % 36,1 pay ile ilk sırada, Suriye nin % 11,9 ile ikinci, Pakistan'ın ise % 8,4 ile üçüncü sırada yer aldığı görülmektedir.
Akdeniz Su ürünleri ve Hayvansal Mamuller İhracatçıları Birliği'nin 2016 yılı Mayıs ayı değer bazında ihracatı, il bazında incelendiğinde Konya % 25,5 ile ilk sırada, Adana % 24,2 ile ikinci sırada, Mersin % 23,5 ile üçüncü sırada yer almaktadır.

Tekstil ve Hammaddeleri: Türkiye tekstil ve hammaddeleri sektör ihracatı Mayıs ayında % 2,6 oranında artarak 669 milyon dolar olarak gerçekleşirken, 2016 yılının ilk beş ayında toplam ihracat bir önceki yıla kıyasla % 0,5 gerileyerek 3,29 milyar dolar olmuştur.
ATHİB sektör ihracatı ise 2016 yılı Mayıs ayında, geçen yıla göre % 4 oranında artış sağlayarak 76,1 milyon dolar olarak gerçekleşmiştir. Ocak - Mayıs dönemi kümülatif ihracat ise bir önceki yıla göre % 2 oranında artarak 372,2 milyon dolar olarak gerçekleşmiştir.
2016 yılı ilk çeyreğinde ATHİB sektör ihracatının ürün gruplarına göre dağılımında dokuma kumaş ürünlerinin % 40'lık pay ile ilk sırada, örme kumaşların % 24 ile ikinci sırada, pamuk ipliği ürünlerinin ise % 12 ile üçüncü sırada yer aldığı görülmektedir.
ATHİB ihracatının ülkelere göre dağılımında ise; İtalya'nın % 20'lik pazar payı ile ilk sırada; ABD'nin ve İspanya'nın ise yine % 5'erlik paylar ile ikinci ve üçüncü sırada yer aldığı görülmektedir.

Yaş Meyve Sebze: Mayıs ayında yaş meyve ve sebze ihracatı, bir önceki yılın aynı ayına kıyasla miktarda % 6, değerde % 12 oranında azalış göstererek 141.126.934,91 dolar olarak gerçekleşmiştir. Alt ürün grupları bazında incelendiğinde Narenciye ihracatında miktarda % 36, değerde % 35 oranında artış yaşanmış olup 23.524.836,72 dolar olarak; taze sebze ihracatında miktarda % 27, değerde ise % 52 oranında düşüş yaşanmış olup 47.516.324,98 dolar olarak; taze meyve ihracatında ise miktarda % 26, değerde % 58 oranında artış yaşanmış olup 63.757.234,22 dolar olarak gerçekleşmiştir.

En fazla ihraç edilen ürünler sırasıyla kiraz-vişne, domates, limon ve biber olurken, en fazla ihracat yaptığımız ülkeler Almanya, Irak, Romanya ve Gürcistan olmuştur. Birliğimiz kanalı ile yapılan yaş meyve sebze ihracatı 56.130.135,77 dolar ile geçen yılın aynı dönemine kıyasla % 6 oranında artış yaşamış olup tüm ihracatçı birlikleri arasında % 40 pay ile Türkiye ihracatına katkı sağlamıştır.

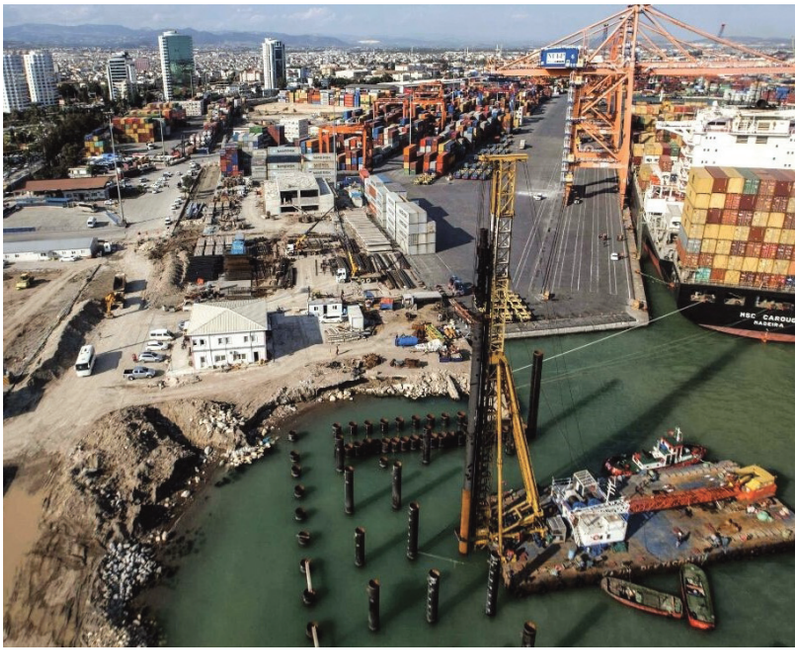

TOROS ÜNİVERSİTESİ 2009

Toros Üniversitesi Ayrıcalığıyla

Hayalinizdeki BÖLÜMÜ OKUYUN

%50 %100 BURS OLANAKLARI

MÜHENDİSLİK FAKÜLTESİ
*Bilgisayar ve Yazılım Mühendisliği *Elektrik Elektronik Mühendisliği *Endüstri Mühendisliği *İnşaat Mühendisliği

İKTİSADİ İDARİ ve SOSYAL BİLİMLER FAK.
*İktisat *İşletme *Psikoloji *Uluslararası Ticaret ve Lojistik

GÜZEL SANATLAR TAS. VE MİMARLIK FAK.
*İç Mimarlık (Özel Yetenek Sınavı ile öğrenci almaktadır.) *Mimarlık

SAĞLIK BİLİMLERİ YÜKSEKOKULU
*Hemşirelik ve Sağlık Hizmetleri *Sağlık Kurumları Yönetimi

MESLEK YÜKSEKOKULU
*Adalet *Ağız ve Diş Sağlığı *Ameliyathane Hizmetleri *Anestezi *Aşçılık *Çocuk Gelişimi *Diyaliz *Fizyoterapi *Grafik Tasarımı *İlk ve Acil Yardım *İnşaat Teknolojileri *İş Sağlığı ve Güvenliği *Lojistik *Optisyenlik *Tıbbi Görüntüleme Teknikleri *Tıbbi Laboratuvar Teknikleri

Doğru Tercih için: ister **yüz yüze**, ister **telefonla** isterseniz de web sitemiz üzerinde Aday Öğrenci bölümünden **Canlı Destek Uygulaması** ile bize ulaşabilirsiniz.

(0324) 325 33 00
0530 290 96 95

%5 Peşin ödemelerde % 5 indirim yapılmaktadır.

%10 Mersin Liselerinden mezun olanlara % 10 indirim yapılmaktadır.

%50 Özel Toros liselerinden mezun olanlara % 50 indirim yapılmaktadır.

www.toros.edu.tr

Eğitimin Ötesinde, Yaşamın İçinde

Safya

AYÇİÇEK YAĞI

Kendi de hafif fiyatı da

DİKKAT
Bitkisel karışım yağı değil safi ayçiçek yağıdır.
Adı üstünde: Safya...

Çekirdekten sofralara el değmeden üretilen Türkiye'nin safi ayçiçek yağı Safya, şimdi yenilenen ambalajıyla raflarda yerini alıyor.

safya.com.tr /safyalezzet